

Programul Național de Dezvoltare Rurală 2014-2020

Domeniul de Intervenție - 6B - Încurajarea dezvoltării locale în zonele rurale  
Măsura 19 - LEADER

Strategia de Dezvoltare Locală (SDL)

Denumirea solicitantului: Asociația Grupul de Acțiune Locală VALEA CLĂNIȚEI

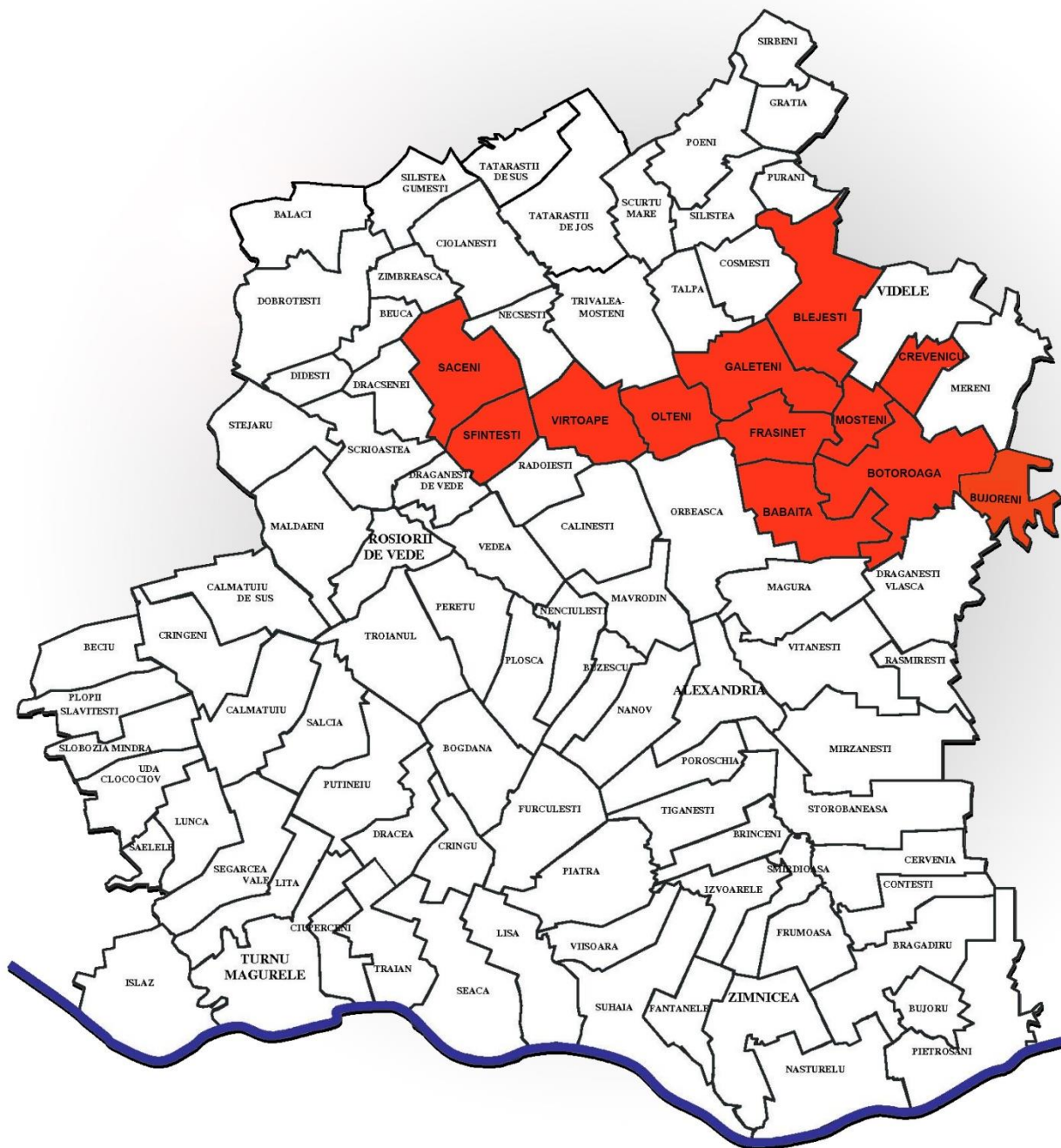

## OPIS

INTRODUCERE.....	3
CAPITOLUL I: Prezentarea teritoriului și a populației acoperite - analiza diagnostic.....	5
CAPITOLUL II: Componenta parteneriatului .....	10
CAPITOLUL III: Analiza SWOT (analiza punctelor tari, punctelor slabe, oportunităților și amenințărilor) .....	12
CAPITOLUL IV: Obiective, priorități și domenii de intervenție .....	17
CAPITOLUL V: Fișe măsuri.....	20
FIȘA MĂSURII M1 .....	20
FIȘA MĂSURII M 2.1. ....	25
FIȘA MĂSURII M 2.2. ....	29
FIȘA MĂSURII M 3.1. ....	33
FIȘA MĂSURII M 3.2. ....	38
FIȘA MĂSURII M 3.3. ....	42
FIȘA MĂSURII M 3.4. ....	46
CAPITOLUL VI: Descrierea complementarității și/sau contribuției la obiectivele altor strategii relevante (naționale, sectoriale, regionale, județene etc.).....	51
CAPITOLUL VII: Descrierea planului de acțiune.....	54
CAPITOLUL VIII: Descrierea procesului de implicare a comunităților locale în elaborarea strategiei .....	57
CAPITOLUL IX: Organizarea viitorului GAL - Descrierea mecanismelor de gestionare, monitorizare, evaluare și control a strategiei .....	59
CAPITOLUL X: Planul de finanțare al Strategiei .....	64
CAPITOLUL XI: Procedura de evaluare și selecție a proiectelor depuse în cadrul SDL .....	66
CAPITOLUL XII: Descrierea mecanismelor de evitare a posibilelor conflicte de interese conform legislației naționale.....	68

## INTRODUCERE

**Grupul de Acțiune Locală VALEA CLĂNIȚEI** cuprinde douăsprezece comunități locale care împărtășesc o identitate comună, bazată pe un sentiment de apartenență la același mediu natural și cultural.

Din punct de vedere al parametrilor fizico-geografici, teritoriul acoperit de parteneriat reprezintă o **zonă omogenă**, caracterizată prin **continuitate geografică și teritorială**.

**VALEA CLĂNIȚEI** (teritoriu amplasat în Regiunea de dezvoltare Sud-Muntenia, cuprinzând localități din județul Teleorman) este o zonă cu un potențial mare de dezvoltare agricolă, economică, culturală, ceea ce a determinat un grup de 12 autorități publice locale, 20 operatori economici din cadrul teritoriului, 4 entități ce reprezintă societatea civilă, o persoană fizică, să dezvolte o Strategie de Dezvoltare Locală prin asocierea într-un Grup de Acțiune Locală, care să contribuie la dezvoltarea și îmbunătățirea competitivității sectorului agricol, non - agricol, social, al teritoriului.

Teritoriul reprezentat de **Grupul de Acțiune Locală VALEA CLĂNIȚEI** are o suprafață de **650,15 km<sup>2</sup>** un număr total de locuitori de 31.709 persoane, cu o densitate a populației teritoriului de 48,77 de locuitori/km<sup>2</sup>.

Din analiza caracteristicilor fizico-geografice rezultă faptul că, teritoriul **Grupului de Acțiune Locală VALEA CLĂNIȚEI** reprezintă un spațiu **omogen, compact**, caracterizat prin continuitate geografică.

Teritoriul **VALEA CLĂNIȚEI** are un grad ridicat de omogenitate și oferă atât resurse umane, financiare cât și economice necesare pentru susținerea Strategiei de Dezvoltare Locală, după cum rezultă din analiza diagnostic.

Importanța implementării LEADER în dezvoltarea teritoriului acoperit de parteneriat este dată de aplicarea unor măsuri care să permită redresarea economică a teritoriului și îmbunătățirea sectoarelor cu întârzieri în dezvoltare.

Rolul Strategiei de Dezvoltare Locală este de instrument de management utilizat în abordarea problemelor și oportunităților comunității, cu o contribuție esențială în asigurarea unei dezvoltări teritoriale armonioase.

Având la bază elementele identificate la nivelul teritoriului, Strategia de Dezvoltare Locală, urmărește menținerea populației în teritoriu și îmbunătățirea calității vieții locuitorilor acestuia. Ținând cont de rezultatele evidențiate de analiza SWOT și de caracterul strategic al agriculturii, Strategia de Dezvoltare Locală acordă prioritate dezvoltării sectorului social și agricol. Astfel, aceasta este centrată pe trei priorități de dezvoltare rurală și cinci domenii de intervenție, fiecare fiind dezvoltat prin măsuri specifice în domeniul agricol, non-agricol, social, dezvoltare locală.

Prin implementarea Strategiei de Dezvoltare Locală, întocmită în mod participativ, având la bază o abordare de jos în sus specifică dezvoltării teritoriale, potențialul teritoriului va fi utilizat în mod optim în vederea obținerii dezvoltării durabile.

Dintre principalele **obiective** previzionate a fi atinse ca urmare a implementării LEADER în teritoriu, reținem următoarele:

- Dezvoltarea teritorială echilibrată.
- Promovarea utilizării eficiente a resurselor
- Garantarea unor servicii sociale îmbunătățite.
- Consolidarea micilor întreprinzători din teritoriu.

■ Asigurarea calității mediului și a condițiilor de locuire.

Astfel, Strategia de dezvoltare locală reflectă nevoile locale și cerințele de dezvoltare ale teritoriului și oferă soluții concrete pentru creșterea gradului de atractivitate și competitivitate al teritoriului vizat prin îmbunătățirea infrastructurii agricole, non-agricole, întărirea coeziunii sociale locale și încurajarea implicării cetățenilor în problemele comunității.

Implementarea LEADER va oferi o oportunitate fezabilă de dezvoltare a teritoriului și va sprijini procesul înscrierii acestuia în arealul zonelor cu potențial din regiunea de Sud-Est.

**Grupul de Acțiune Locală VALEA CLĂNIȚEI** deține capacitatea și consecvența necesare elaborării și aplicării unor strategii de dezvoltare viabile.

**Grupul de Acțiune Locală VALEA CLĂNIȚEI** intenționează să dezvolte acțiuni de cooperare prin intermediul sub-masurii 19.3 „Pregătirea și implementarea activităților de cooperare ale Grupului de Acțiune Locală”, proiecte ce vor contribui la îndeplinirea obiectivelor din cadrul Strategiei de Dezvoltare Locală.

## CAPITOLUL I: Prezentarea teritoriului și a populației acoperite - analiza diagnostic

**1. Prezentarea teritoriului**

**Amplasare:** Teritoriul acoperit de către **Grupul de Acțiune Locală VALEA CLĂNIȚEI** este situat în partea de sud a României, în Regiunea de Dezvoltare Sud-Muntenia, cuprinzând localități din județul Teleorman.

**Vecinătăți:** Teritoriul se învecinează la nord cu Roata de Jos și Slăvești, la sud cu Alexandria și Roșiorii de Vede, la est cu Județul Giurgiu și la vest cu Dobrotești și Județul Olt.

**Suprafața totală:** Între limitele descrise mai sus, suprafața teritoriului este de **650,15 km<sup>2</sup>**.

**Relief, sol, resurse naturale:** Teritoriul este caracterizat printr-un relief de câmpie, cuprinzând o parte din Câmpia Română, respectiv una dintre cele cinci subunități principale ale acesteia, **Câmpia Gavanu - Burdea**. Specificul reliefului și gradul scăzut de diversitate imprimă teritoriului unui nivel limitat în ceea ce privește **resursele naturale**. Un avantaj al reliefului este potențialul solurilor, care prezintă un grad ridicat de fertilitate naturală, favorabil dezvoltării de culturi agricole. Cele mai întâlnite soluri sunt cernoziomurile și solurile brun-roscate, ce creează condiții favorabile pentru culturile cerealiere, precum și pentru legume și plante tehnice.

**Rețeaua hidrografică** este formată din râuri dintre care pot fi amintite Glavacioc, Puturosul și Sericu și din câteva ape stătătoare

**Vegetație, floră și faună:** În teritoriului acoperit de către **Grupul de Acțiune Locală VALEA CLĂNIȚEI** se distinge o vegetație de câmpie silvo-stepică, formată din pajiști stepice și pâlcuri de pădure în care se remarcă stejarul pufos și stejarul brumăriu. Vegetația de pădure este reprezentată și de arbori precum gorunul, frasinul, teiul, arțarul tăărăsc, cornul, sângerul, roza, carpenul. Vegetația ierboasă naturală are o componentă floristică săracă și este folosită, în general, pentru pășunat. Zona de câmpie în care este amplasat teritoriul favorizează cultura cerealelor precum porumb, rapiță, grâu, secară și ovăz. Flora se compune din specii ierboase ca mohor, pir, peliniță, mușețel, romaniță, troscot, raba câmpului, coada vulpii, firuța, stânjenelul de baltă, laptele cucului, cimbrisor, mierea ursului. Fauna este variată, fiind reprezentată de mamifere (iepurele de câmp, căprioara, vulpea, mistrețul, dihorul, popândăul, hârciogul), păsări (stâncuța, coțofana răpitoare, graurul, mierla, ciocănitorea, gaița, pițigoii, cucul, pupăza, bufnița, eretele, vrabia, potârnichea), reptile (șarpele, șopârta, salamandra), pești (carasul, crapul, roșioara, mreana, scobarul, murgoiul, fitofagul, bibanul).

**Clima** specifică teritoriului este *temperat-continentală*, specifică climatului moderat de câmpie sudică și se caracterizează printr-un potențial caloric ridicat, amplitudini mari ale temperaturii aerului, cantități reduse de precipitații și adeseori în regim torențial vara, precum și frecvente perioade de secetă. Regimul termic este caracterizat prin temperaturi medii anuale de 12°C, ce urcă în lunile de vară până la 27°C și coboară în luna ianuarie până la 2 - 3°C. Precipitațiile medii anuale sunt de 50 mm și cad neuniform în cursul anului, atingând un maxim în luna iunie și un minim în luna februarie.

**1.1. AGRICULTURA:** **Grupul de Acțiune Locală VALEA CLĂNIȚEI** dispune de un potențial agricol semnificativ, care nu este valorificat suficient astfel încât agricultura să poată deveni un pilon real de susținere a economiei locale. După cum relevă și analiza de mai jos, teritoriul dispune de premise favorabile pentru realizarea unor activități agricole productive. La nivelul teritoriului aferent **Grupul de Acțiune Locală VALEA CLĂNIȚEI** există o suprafață agricolă totală de **58.346 hectare<sup>1</sup>**

<sup>1</sup> <http://statistici.insse.ro/shop/index.jsp?page=tempo3&lang=ro&ind=AGR101B>

reprezentând **89,74%** din suprafața totală a teritoriului și **11,72%** din suprafața agricolă totală aferentă județului Teleorman. Din totalul suprafețelor agricole existente pe raza comunelor partenere, terenurile agricole deținute în **proprietate privată** însumează **56.718 hectare** (97,21% din suprafața agricolă totală). Tendința în teritoriu este de scădere în ceea ce privește suprafața agricolă utilizată, în perioada 2005 - 2014 înregistrându-se o diminuare, de la 58.599 ha în 2005 la 58.346 ha în 2014).

Distribuția suprafețelor agricole la nivelul teritoriului prezintă un **caracter uniform**, pe raza tuturor localităților componente, acestea având o pondere semnificativă de peste 93% din suprafața totală a fondului funciar.

Structura pe categorii de folosință a suprafeței agricole relevă o pondere importantă deținută de **terenurile arabile** (93,28%), urmată de **pășuni și fânețe** (5,83%), **vii și pepiniere viticole** (0,88%) și **livezi și pepiniere pomicele** (0,01%)<sup>2</sup>.

Activitățile agricole se desfășoară fragmentat, pe terenuri mici, familiale, în regim privat, cu un randament destul de scăzut din lipsa accesului la noile cunoștințe și tehnologii de producție. Sub aspectul dimensiunilor fizice, exploatațiile agricole preponderente la nivelul teritoriului sunt reprezentate de **fermele mici** cu o suprafață agricolă **sub 5 ha** (91,12% din totalul exploatațiilor), în timp ce fermele mari, **peste 50 ha** au o pondere foarte redusă, de doar **0,85%**.

Forma predominantă de deținere a exploatațiilor agricole este în **proprietate** (44,76%), urmată de în **arendă** (42%), în **concesiune** (4,81%), în **parte** (1,60%), **utilizat cu titlu gratuit** (2,14%), **alte moduri de deținere** (4,69%).

Din totalul exploatațiilor agricole existente la nivelul **Grupului de Acțiune Locală VALEA CLĂNIȚEI**, doar 76 aveau personalitate juridică, conform *Recensământului General Agricol 2010*, diferența de **99,34%** fiind organizate ca exploatații agricole individuale.

**Agricultura ecologică** nu este practică la nivelul localităților partenere.

Activitățile agricole se desfășoară fragmentat, pe terenuri mici, familiale, în regim privat, cu un randament destul de scăzut din lipsa accesului la noile cunoștințe și tehnologii de producție. La nivelul teritoriului **Grupului de Acțiune Locală VALEA CLĂNIȚEI**, lucrează în agricultură un număr total de **20.614** persoane, din care **6.353** tineri din grupa de vârstă **15 - 44 ani** (30,82% din totalul lucrătorilor), iar diferența de **14.621** persoane cu vârste cuprinse **între 45 - 65 ani** (69,18%).

În ceea ce privește nivelul de instruire al șefilor de exploatații agricole de la nivelul teritoriului, analiza întreprinsă a relevat faptul că doar **0,34%** dintre aceștia dețin **pregătire agricolă completă**, **2,81%** având un nivel de **pregătire de bază**, iar diferența de **96,85%** se bazează numai pe **experiența practică agricolă**.

**1.2. ECONOMIA LOCALĂ:** Conform datelor furnizate de către Oficiul Național al Registrului Comerțului, la nivelul anului 2014 în localitățile componente ale **Grupul de Acțiune Locală VALEA CLĂNIȚEI** erau active din punct de vedere juridic **150 societăți comerciale** care au realizat o cifră de afaceri totală de **86.215.350 lei** și au angrenat un număr de **412 angajați**. Majoritatea **întreprinderilor au ca obiect principal de activitate comerțul** (41% din totalul firmelor existente), datorită recuperării rapide a investițiilor și a unei experiențe minime necesare pentru organizarea și desfășurarea unei astfel de activități. Un alt sector destul de bine reprezentat este cel al **agriculturii** (19%) urmat de **servicii** (11% din totalul firmelor) și **construcții** (9%).

În ceea ce privește participarea principalelor domenii economice la realizarea cifrei de afaceri totale, în anul 2014, pe primul loc s-a situat **transportul** (27% din cifra de afaceri totală), urmat de **industria**

<sup>2</sup> <http://statistici.insse.ro/shop/index.jsp?page=tempo3&lang=ro&ind=AGR101B>

prelucrătoare (24% din cifra de afaceri totală), *agricultură* (19% din cifra de afaceri totală), *comerț* (14% din cifra de afaceri totală) și *servicii* (13% din cifra de afaceri totală). Sectorul care a angrenat cea mai multă forță de muncă este reprezentat de *industria prelucrătoare* (24% din numărul mediu total de angajați), secondat de *comerț* (21%), *agricultură* (20% din numărul mediu total de angajați) și *transporturi* (6%).

### 1.3. INFRASTRUCTURA DE BAZĂ, SOCIALĂ ȘI EDUCAȚIONALĂ

**a. Infrastructura rutieră:** Pe teritoriul *Grupului de Acțiune Locală Valea Clăniței* predomină drumurile comunale și străzile administrate de către unitățile administrativ teritoriale componente. În ceea ce privește situația drumurilor, acestea înregistrează un nivel scăzut de modernizare, fapt ce aduce repercusiuni asupra dezvoltării activităților productive și a schimburilor comerciale pe raza teritoriului.

**b. Infrastructura de utilități: Alimentarea cu apă potabilă** este un indicator al gradului de civilizație și al calității vieții. În acest sens este oportun de menționat faptul că la nivelul teritoriului lungimea totală a rețelei simple de distribuție a apei potabile era de **56,9 km** la nivelul anului 2014, conform datelor furnizate de INSSE<sup>3</sup>, reprezentând un procent redus în totalul județului, de doar 5,36%. În ceea ce privește cantitatea de apă potabilă distribuită consumatorilor din teritoriul *Grupului de Acțiune Locală Valea Clăniței* la nivelul anului 2014, aceasta a fost de 197.000 mc, reprezentând 2,07% din totalul de apă potabilă distribuită la nivelul județului.<sup>4</sup> În ceea ce privește *sistemul de canalizare și de gaze naturale*, la nivelul teritoriului nu exista acoperire a sistemului de canalizare și nici a gazelor, lungimea totală a conductelor fiind de 0 km, conform datelor furnizate de INSSE, pentru anul 2014.<sup>5</sup>

**Serviciile de sănătate** sunt puse la dispoziția populației aferente teritoriului în cadrul a 12 cabinete medicale de familie, a unui cabinet stomatologic, a 4 farmacii și 3 puncte farmaceutice. Unitățile medicale sunt deservite de un număr de 50 cadre medicale, din care 12 de medici, 1 stomatolog, 4 farmaciști și 33 cadre din categoria personal sanitar.<sup>6</sup>

**c. Infrastructura educațională:** În teritoriul analizat funcționează un număr total de **24 unități de învățământ**<sup>7</sup>, distribuite *uniform* la nivelul teritoriului, respectiv unități ce asigură învățământul primar și gimnazial, licee și grădinițe (12 grădinițe, 10 școli, și 2 licee). În cadrul unităților de învățământ menționate mai sus, erau înscriși la nivelul anului 2014 un număr total de **3.570 copii**, din care 723 copii înscriși la grădinițe și 2.847 în învățământul preuniversitar.<sup>8</sup> În ceea ce privește evoluția populației școlare în cadrul teritoriului pe parcursul ultimilor ani, s-a observat o scădere continuă a numărului de persoane cuprinse în procesul de educare și formare, de la un total de 4.661 copii în anul 2004 la 3.570 persoane la nivelul anului 2014. Personalul didactic încadrat în sistemul de învățământ de la nivelul teritoriului însuma în 2014 un număr de **315 persoane**.<sup>9</sup>

**d. Infrastructura socială:** În cadrul primăriilor unităților administrativ-teritoriale există compartimente de asistență socială acreditate ca servicii sociale pentru identificarea nevoilor sociale, informare și consiliere cu caracter primar, suport și asistență pentru copii și familiile aflate în dificultate. Totodată, în teritoriu se regăsește un cămin de bătrâni la Olteni. Cu toate acestea, teritoriul Valea Clăniței se confruntă cu lipsa unor servicii de asistență socială adecvate.

<sup>3</sup> Institutul National de Statistica -Lungimea totala a rețelei simple de distributie a apei potabile, pe judete si localitati

<sup>4</sup> Institutul National de Statistica - Cantitatea de apa potabila distribuita consumatorilor, pe judete si localitati

<sup>5</sup> Institutul National de Statistica - Lungimea totala simpla a conductelor de canalizare, pe judete si localitati: Selectati criteriile de interogare.

<sup>6</sup> Institutul National de Statistica - SAN101B Unitati sanitare pe categorii de unitati, forme de proprietate, judete si localitati si SAN104B Personalul medico sanitary pe categorii, forme de proprietate, judete si localitati.

<sup>7</sup> <http://www.edu.ro/index.php/articles/c255/>

<sup>8</sup> Institutul National de Statistica -Populatia scolara pe niveluri de educatie, judete si localitati.

<sup>9</sup> Institutul National de Statistica - Personalul didactic pe niveluri de educatie, judete si localitati

**PATRIMONIUL DE MEDIU:** În cadrul teritoriului *Grupului de Acțiune Locală Valea Clăniței* există următoarele arii incluse în Natura 2000:

Cod SIRUTA	Localitate	Nume Sit	Cod Sit	Suprafața km <sup>2</sup>
152270	Bujoreni	Valea Călnistei	ROSPA0146	2,33
154166	Sfințești	Râul Vedea	ROSCI0386	0,03
153972	Săceni	Râul Vedea	ROSCI0386	0,01

#### **PATRIMONIUL ARHITECTURAL ȘI CULTURAL**

În ceea ce privește **monumentele istorice**, pe teritoriul cuprins de grupul de acțiune locală există un număr total de **41 de obiective culturale** care se regăsesc în Lista Monumentelor Istorice (*Lista monumentelor istorice din România actualizată, Anexa din 24.12.2015, Ministerul Culturii*). Totodată, în teritoriu se remarcă existența unui număr **de 4 situri arheologice**, așa cum rezultă din *Repertoriul Arheologic Național* (Ministerul Culturii, Repertoriul Arheologic Național - <http://ran.cimec.ro/>). O bogată istorie și amprentă culturală în viața comunității o oferă lăcașele de cult din teritoriu, în număr de 13, dintre care 12 aparțin cultului orthodox, și 1 cultului adventist de ziua a șaptea (conform datelor furnizate de *Secretariatul de Stat pentru culte - Lăcașuri de cult din România* - <http://www.culte.gov.ro/lacasuri-de-cult>).

#### **2. Populația acoperită de teritoriu**

Populația totală ce locuiește în teritoriul aferent *Grupul de Acțiune Locală VALEA CLĂNIȚEI*, conform Recensământului Populației și al Locuințelor 2011, este de **31.709 locuitori**, distribuită în doisprezece comune din județul Teleorman. Populația teritoriului reprezintă **8,34%** din populația județului Teleorman, ce totalizează 380.123 locuitori.

Densitatea populației la nivelul teritoriului *Grupul de Acțiune Locală VALEA CLĂNIȚEI* este de **48,77 locuitori/km<sup>2</sup>**, mai mică față de densitatea populației la nivelul județului Teleorman (65,65 locuitori/km<sup>2</sup>).

Populația matură și activă, cu vârste cuprinse între 20 - 59 ani, reprezintă **46,34%** din totalul populației teritoriului (14.694 persoane), populația tânără (0 - 19 ani) reprezintă aproximativ 20,45% (6.486 persoane), iar populația îmbătrânită și inactivă (peste 60 de ani), 33,21% ( 10.529 persoane), ceea ce evidențiază o capacitate crescută a forței de muncă existentă la nivelul teritoriului.

În urma analizării distribuției populației pe sexe la nivelul *Grupul de Acțiune Locală VALEA CLĂNIȚEI* a rezultat prezența unui echilibru în ceea ce privește raportul demografic, caracterizat printr-o pondere ușor crescută a populației femine (50,79% din populație) față de cea masculină (49,21% din populație).

Structura etnică a populației conform ultimului recensământ evidențiază o populație majoritar română (29.909 locuitori) și existența comunităților de etnie romi (355 locuitori), în proporție de 1,12% din populația stabilă.

În zece din cele douăsprezece localități partenere se regăsește câte o **minoritate etnică de romi**, după cum urmează:

Nr. crt.	Denumire UAT	Județul	Număr de romi
1.	Comuna Blejești	TELEORMAN	42
2.	Comuna Gălăteni	TELEORMAN	178
3.	Comuna Olteni	TELEORMAN	23



4.	Comuna Moșteni	TELEORMAN	11
5.	Comuna Botoroaga	TELEORMAN	30
6.	Comuna Băbăița	TELEORMAN	3
7.	Comuna Bujoreni	TELEORMAN	7
8.	Comuna Frăsinet	TELEORMAN	37
9.	Comuna Vârtoape	TELEORMAN	19
10.	Comuna Săceni	TELEORMAN	5

**Șomajul:** La sfârșitul anului 2015, numărul de șomeri înregistrați la nivelul *Grupul de Acțiune Locală VALEA CLĂNIȚEI* a fost de **1.668 persoane**, reprezentând **5,26%** din populația teritoriului, din care ponderea persoanelor șomere de gen feminin a fost de 36 %, iar cea a bărbaților a atins valoarea de 64%.

**Rata sărăciei:** În cadrul teritoriului acoperit de parteneriat, în toate unitățile administrativ-teritoriale au fost identificate **zone sărăce**, după cum urmează:

Nr. crt.	Denumire UAT	Județul	IDUL
1.	Comuna Blejești	TELEORMAN	50,88
2.	Comuna Gălăteni	TELEORMAN	44,76
3.	Comuna Olteni	TELEORMAN	48,10
4.	Comuna Moșteni	TELEORMAN	47,30
5.	Comuna Botoroaga	TELEORMAN	38,50
6.	Comuna Băbăița	TELEORMAN	41,22
7.	Comuna Crevenicu	TELEORMAN	42,01
8.	Comuna Bujoreni	TELEORMAN	31,83
9.	Comuna Frăsinet	TELEORMAN	47,93
10.	Comuna Vârtoape	TELEORMAN	31,07
11.	Comuna Sfințești	TELEORMAN	27,53
12.	Comuna Săceni	TELEORMAN	28,11

## CAPITOLUL II: Componenta parteneriatului

### 2.1. Componenta parteneriatului

**Grupul de Acțiune Locală VALEA CLĂNIȚEI** este format din 12 autorități publice locale, 20 operatori economici din cadrul teritoriului, 4 entități ce reprezintă societatea civilă din cadrul teritoriului și o persoană fizică relevantă pentru teritoriu. Procentele de reprezentare ale sectoarelor de interes în cadrul parteneriatului sunt următoarele: ~~32,43~~24,49% ponderea **partenerilor publici**, ~~54,06~~65,31% ponderea **sectorului privat**, ~~40,18~~10,20% reprezentanții **societății civile** și ~~2,700~~% parteneri **persoane fizice** (cu respectarea criteriului de eligibilitate a parteneriatului acesta fiind constituit din peste 51% reprezentanți ai mediului privat și ai societății civile).

După cum rezultă din cele reținute mai sus, parteneriatul este caracterizat de plusvaloare întrucât are la bază mobilizarea unor actori diverși din sectoarele de interes (public, privat și societatea civilă). De asemenea, parteneriatul este echilibrat, nefiind dominat de un singur grup de interese, fiecare sector având o reprezentare semnificativă la nivelul asocierii.

Analiza componentei parteneriatului relevă îndeplinirea **criteriului de selecție 2.1.**, ponderea partenerilor privați și ai reprezentanților societății civile depășind 65% din membri (~~67,57~~75,51%).

**Grupul de Acțiune Locală VALEA CLĂNIȚEI** cuprinde următoarele organizații în domeniul **protecției mediului**, cu sediul în teritoriul acoperit de parteneriat, constituite juridic anterior lansării apelului de selecție: **Asociația de Dezvoltare Durabilă Botoroaga** ce desfășoară, conform statutului, activități în sensul protejării mediului și naturii, îndeplinind astfel **criteriul de selecție 2.5.**

În cadrul parteneriatului există o formă asociativă, recunoscută conform legislației în vigoare, **Asociația "Val Verde"**, cu sediul în teritoriul GAL, constituită juridic anterior lansării apelului de selecție, cu activități într-un domeniu relevant pentru teritoriu, respectiv **agricultura**. Conform statutului asociației, aceasta are ca scop „(...) Sprijinirea crescătorilor de vaci pentru lapte (...)”

Analiza diagnostic realizată la nivelul teritoriului a relevat faptul că, localitățile componente au un potențial agricol ridicat, determinat de ponderea mare a suprafețelor agricole. De asemenea, **agricultura** reprezintă unul dintre sectoarele economice cele mai dezvoltate în cadrul teritoriului, societățile agrenate în această activitate generând cea mai mare cifră de afaceri în anul 2014 și ocupând cea mai mare parte din forța de muncă. Astfel, parteneriatul cuprinde o formă asociativă într-un domeniu relevant pentru teritoriu, ceea ce conduce la îndeplinirea **criteriului de selecție 2.6.**

### 2.2. Interesul și implicarea partenerilor în dezvoltarea teritoriului

**2.2.1. Sectorul public** prin ansamblul activităților desfășurate în mod curent urmărește obținerea prosperității economice și a bunăstării sociale prin crearea unui mediu favorabil de afaceri, concomitent cu integrarea în comunitate a grupurilor vulnerabile și promovarea unei atitudini dinamice și pozitive față de problemele dezvoltării teritoriului.

Partenerii din sectorul public își dovedesc **interesul și implicarea** în dezvoltarea teritoriului, prin inițierea și coordonarea de proiecte de dezvoltare a infrastructurii locale (rutieră, de utilități, socială, sanitară, educațională etc), pentru a satisface interesele comunității. Prin prisma influenței majorare pe care aceștia o dețin, în calitate de factori decizionali, aceștia alocă fonduri din bugetele locale necesare susținerii proiectelor din cadrul strategiei de dezvoltare locală de la nivelul teritoriului.

Astfel, partenerii din sectorul public **sunt direct interesați și implicați** în dezvoltarea teritoriului, prin prisma îmbunătățirii infrastructurii publice ca urmare a realizării de investiții capabile să satisfacă nevoile generale ale comunității, în condiții de eficiență economică.

**2.2.2. Sectorul privat** se implică în dezvoltarea teritoriului prin activitatea economică derulată, respectiv prin prisma contribuției acestora la creșterea economică teritorială și prin generarea de

locuri de muncă. Prin activitățile economice derulate, aceștia creează resurse materiale pentru comunitate menite a îmbunătăți calitatea vieții întregii comunități. În ceea ce privește interesul în dezvoltarea teritoriului, acesta se traduce prin nevoia acestora de a-și dezvolta afacerile proprii prin derularea de proiecte cu finanțare europeană prin intermediul grupului de acțiune locală. Sectorul privat va asigura sustenabilitatea și cofinanțarea din fonduri private a proiectelor.

Interesul și implicarea reprezentanților sectorului privat rezultă și din faptul că, majoritatea acestora desfășoară activități în domeniile relevante pentru teritoriu (agricultura, comerț), oferind astfel, în etapa de planificare, inputurile necesare identificării necesităților aferente sectoarele de activitate.

**2.2.3. Societatea civilă**, prin însăși natura sa, are ca obiective principale sprijinirea și promovarea intereselor societății și susținerea dezvoltării comunităților locale.

Societatea civilă joacă un rol important în mobilizarea membrilor comunității locale și în sporirea dialogului dintre cetățeni, comunități, autoritățile locale, în sensul identificării și elaborării unor posibile proiecte, stimularea potențialilor beneficiari și asistarea celor cu idei de proiecte locale ca să le transforme în proiecte eligibile spre finanțare în cadrul Strategiei de Dezvoltare Locală.

Componenta **Grupul de Acțiune Locală VALEA CLĂNIȚEI** s-a bazat pe ideea de planificare participativă care este de natură să consolideze credibilitatea strategiei, identificarea tuturor problemelor specifice teritoriului, stabilirea priorităților comune de dezvoltare, abordare integrată în vederea tratării aspectelor economice și sociale complexe, mobilizarea resurselor suplimentare, dezvoltarea competențelor, a inovației și promovarea transferului de cunoștințe.

CAPITOLUL III: Analiza SWOT (analiza punctelor tari, punctelor slabe, oportunităților și amenințărilor)

TERITORIU	
PUNCTE TARI	PUNCTE SLABE
<ul style="list-style-type: none"> <li><input checked="" type="checkbox"/> Amplasare geografică a teritoriului în apropierea municipiului București ce poate fi benefică prin prisma sporirii gradului de atractivitate a zonei pentru investitori;</li> <li><input checked="" type="checkbox"/> Suprafețe relativ mari ocupate cu soluri având o fertilitate ridicată;</li> <li><input checked="" type="checkbox"/> Rețeaua de drumuri județene și comunale asigură accesul spre toate localitățile GAL;</li> <li><input checked="" type="checkbox"/> Relieful specific zonei oferă suport pentru dezvoltarea agriculturii, infrastructurii de transport și dezvoltarea spațială dirijată a localităților;</li> <li><input checked="" type="checkbox"/> Climatul temperat este propice derulării activităților agricole;</li> <li><input checked="" type="checkbox"/> Amplasarea pe traseul unor importante coridoare de transport paneuropene.</li> </ul>	<ul style="list-style-type: none"> <li><input checked="" type="checkbox"/> Gradul relativ scăzut de modernizare a drumurilor publice;</li> <li><input checked="" type="checkbox"/> Grad scăzut de resurse naturale;</li> <li><input checked="" type="checkbox"/> Rețeaua de alimentare cu apă și rețeaua de canalizare sunt insuficient dezvoltate raportat la necesitățile din teritoriu;</li> <li><input checked="" type="checkbox"/> Potențial scăzut pentru dezvoltarea turismului bazat pe peisaje naturale, datorită caracteristicilor reliefului.</li> </ul>
OPORTUNITĂȚI	AMENINȚĂRI
<ul style="list-style-type: none"> <li><input type="checkbox"/> Posibilitatea accesării finanțărilor nerambursabile în vederea valorificării resurselor zonei;</li> <li><input type="checkbox"/> Dezvoltarea durabilă a zonei bazată pe diversificarea și identificarea unor soluții optime de valorificare a terenurilor agricole.</li> </ul>	<ul style="list-style-type: none"> <li><input type="checkbox"/> Capacitate scăzută a autorităților publice locale de a menține infrastructura în condiții optime;</li> <li><input type="checkbox"/> Lipsa intervenției la obiectivele de patrimoniu cultural aflate într-o continuă stare de degradare.</li> </ul>

AGRICULTURĂ	
PUNCTE TARI	PUNCTE SLABE
<ul style="list-style-type: none"> <li><input type="checkbox"/> Condiții pedo-climatice favorabile obținerii de producții agricole diversificate calitativ și cantitativ;</li> <li><input type="checkbox"/> Suprafață agricolă ridicată cu o pondere importantă a terenului arabil;</li> <li><input type="checkbox"/> Deținerea cu preponderență a terenurilor în proprietate privată;</li> <li><input type="checkbox"/> Potențial ridicat al culturilor de cereale, porumb, floarea soarelui, mazăre, fasole,</li> </ul>	<ul style="list-style-type: none"> <li><input type="checkbox"/> Practicarea la scară extinsă a agriculturii de subzistență, lipsa inițiativelor de asociere și fragmentarea excesivă a terenurilor, ce împiedică în prezent valorificarea optimă a potențialului agricol;</li> <li><input type="checkbox"/> Ponderea covârșitoare a exploatațiilor agricole fără personalitate juridică;</li> <li><input type="checkbox"/> Gradul ridicat de îmbătrânire a persoanelor care lucrează în agricultură;</li> </ul>

<p>plante medicinale</p>	<ul style="list-style-type: none"> <li>▫ Pregătire profesională scăzută a administratorilor de ferme, majoritatea bazându-se doar pe experiența practică nesuținută și de cunoștințe dobândite în urma unor cursuri în domeniu;</li> <li>▫ Dotarea tehnologică sub valorile optime a exploatațiilor agricole;</li> <li>▫ Gradul ridicat de uzură a parcului de mașini și echipamente agricole;</li> <li>▫ Nivel redus de adaptabilitate a fermierilor la noile tehnologii moderne, inovatoare;</li> <li>▫ Lipsa culturii antreprenoriale în rândul proprietarilor de ferme de subzistență;</li> <li>▫ Lipsa culturii asociative în vederea creșterii sectorului agricol;</li> <li>▫ Lipsa unui sistem de informare constantă a fermierilor din teritoriul GAL;</li> </ul>
<b>OPORTUNITĂȚI</b>	<b>AMENINȚĂRI</b>
<ul style="list-style-type: none"> <li>▫ Valorificarea forței de muncă active prin asigurarea unui proces continuu de informare și dezvoltare profesională;</li> <li>▫ Utilizarea oportunităților de finanțare existente pentru dezvoltarea spațiului rural;</li> <li>▫ Modernizarea agriculturii în vederea determinării tinerilor să rămână sau să se întoarcă în teritoriul GAL;</li> <li>▫ Adoptarea unor practici agricole îmbunătățite;</li> <li>▫ Replicarea modelelor de succes de la nivel local, național sau european în domeniul agriculturii;</li> <li>▫ Utilizarea energiei regenerabile, contribuind la protejarea mediului și reducerea costurilor;</li> <li>▫ Dezvoltarea agriculturii ecologice.</li> </ul>	<ul style="list-style-type: none"> <li>▫ Scăderea forței de muncă ocupate în agricultură;</li> <li>▫ Infrastructura agricolă din teritoriul GAL nu oferă tinerilor posibilități de dezvoltare, ceea ce contribuie la migrarea acestora spre alte zone mai dezvoltate;</li> <li>▫ Întârzierea depunerii de proiecte de către potențialii beneficiari identificați în cadrul Strategiei de Dezvoltare Locală a GAL;</li> <li>▫ Menținerea agriculturii în sfera subzistenței (exploatații mici și foarte mici), caracterizată prin productivitate scăzută și forță de muncă îmbătrânită și necalificată, ce va limita valorificarea potențialului agricol al teritoriului;</li> <li>▫ Creșterea ponderii terenurilor necultivate ce va afecta productivitatea generală a terenurilor și mediul înconjurător;</li> <li>▫ Creșterea dependenței de produsele agricole din afara teritoriului.</li> </ul>

<b>POPULAȚIE</b>	
<b>PUNCTE TARI</b>	<b>PUNCTE SLABE</b>
<ul style="list-style-type: none"> <li>▫ Distribuția echilibrată a populației pe sexe;</li> <li>▫ Ponderea ridicată a populației din categoria de vârstă 20-59 ani;</li> </ul>	<ul style="list-style-type: none"> <li>▫ Gradul ridicat de îmbătrânire a populației;</li> <li>▫ Sporul natural negativ;</li> <li>▫ Populație îmbătrânită lucrătoare în</li> </ul>

<ul style="list-style-type: none"> <li>▫ Soldul pozitiv al schimbărilor de domiciliu.</li> </ul>	<ul style="list-style-type: none"> <li>agricultură;</li> <li>▫ Soldul negativ al schimbărilor de reședință.</li> </ul>
<b>OPORTUNITĂȚI</b>	<b>AMENINȚĂRI</b>
<ul style="list-style-type: none"> <li>▫ Creșterea interesului tinerilor față de sectorul agricol;</li> <li>▫ Diversificarea economiei locale poate duce la creșterea populației stabile la nivelul teritoriului;</li> <li>▫ Existența furnizorilor de formare profesională continuă la nivelul celor două județe, ce oferă programe în domenii de interes pentru populația din teritoriu.</li> </ul>	<ul style="list-style-type: none"> <li>▫ Accentuarea fenomenului de migrație a populației tinere;</li> <li>▫ Migrarea populației către centrele urbane;</li> <li>▫ Nivel scăzut de trai.</li> </ul>

<b>ECONOMIA LOCALĂ</b>	
<b>PUNCTE TARI</b>	<b>PUNCTE SLABE</b>
<ul style="list-style-type: none"> <li>▫ Reprezentare bună a serviciilor și a industriei prelucrătoare (ca număr de întreprinderi existente);</li> <li>▫ Teritoriul deține o tradiție în practicarea agriculturii, susținută de un sol propice activităților de profil;</li> <li>▫ Potențial turistic însemnat datorat cadrului natural variat și a climei, adecvate dezvoltării turismului piscicol și de vânatoare;</li> <li>▫ Repartiție teritorială omogenă a obiectivelor cu potențial turistic;</li> <li>▫ Existența unor monumente istorice cu însemnătate pentru teritoriu și potențial de exploatare în vederea dezvoltării serviciilor turistice;</li> </ul>	<ul style="list-style-type: none"> <li>▫ Orientarea domeniile de activitate preponderent către comerț și servicii;</li> <li>▫ Reprezentare slabă a activităților non-agricole;</li> <li>▫ Slaba dezvoltare a întreprinderilor mici și mijlocii;</li> <li>▫ Predominanța microîntreprinderilor și a întreprinderilor mici;</li> <li>▫ Capacitatea redusă a întreprinderilor de a genera locuri de muncă pentru populația din teritoriu;</li> <li>▫ Nivel redus de instruire și participare scăzută la programe de formare profesională pentru dobândirea de noi competențe a forței de muncă locale;</li> <li>▫ Sectorul turistic nu este reprezentat în cadrul teritoriului (lipsa structurilor de primire turistică și a firmelor ce activează în domeniul turistic sau altele complementare);</li> <li>▫ Obiective culturale aflate în stare de degradare.</li> </ul>
<b>OPORTUNITĂȚI</b>	<b>AMENINȚĂRI</b>
<ul style="list-style-type: none"> <li>▫ Dezvoltarea întreprinderilor mici și mijlocii ca sursă importantă de locuri de muncă și venituri din activități non-agricole;</li> <li>▫ Realizarea de investiții în infrastructura și serviciile de bază ce vor contribui la creșterea atractivității teritoriului;</li> </ul>	<ul style="list-style-type: none"> <li>▫ Întârzieri în realizarea investițiilor de modernizare a infrastructurii și serviciilor de bază în localitățile din teritoriu;</li> <li>▫ Capacitate scăzută de asigurare a cofinanțării proiectelor de către potențialii beneficiari de finanțări nerambursabile;</li> </ul>

<ul style="list-style-type: none"> <li>□ Accesarea de finanțări nerambursabile în vederea dezvoltării și/sau modernizării activităților economice desfășurate la nivelul teritoriului;</li> <li>□ Creșterea accesului populației la programe de formare profesională, ce vor conduce la dobândire și/sau îmbogățirea cunoștințelor specifice și la dezvoltarea abilităților antreprenoriale;</li> <li>□ Utilizarea potențialului TIC în dezvoltarea activităților derulate de către întreprinderile existente și nou înființate de la nivelul teritoriului;</li> <li>□ Facilitarea inovării, a cooperării și a creșterii economice la nivel local prin intermediul parteneriatului;</li> <li>□ Păstrarea și promovarea identității locale;</li> <li>□ Punerea în valoare a obiectivelor de interes turistic și a tradițiilor etnografice prin includerea lor în circuite turistice la nivel județean și regional;</li> <li>□ Proximitatea municipiului București ce ar putea determina relocarea unor investiții în localitățile partenere;</li> </ul>	<ul style="list-style-type: none"> <li>□ Alterarea și pierderea moștenirii culturale locale și a tradițiilor specifice teritoriului;</li> <li>□ Capacitate redusă de accesare a finanțărilor nerambursabile datorată lipsei cunoștințelor în domeniu;</li> </ul>
--	--

#### INFRASTRUCTURA DE BAZĂ, SOCIALĂ ȘI EDUCAȚIONALĂ

PUNCTE TARI	PUNCTE SLABE
<ul style="list-style-type: none"> <li>□ Existența unui spital în cadrul teritoriului;</li> <li>□ Prezența unor cabinete medicale de familie în fiecare localitate din cadrul GAL;</li> <li>□ Existența a 5 farmacii la nivelul teritoriului;</li> <li>□ Cadre didactice bine pregătite;</li> <li>□ Grad de solicitare în parametri normali a cadrelor didactice;</li> <li>□ Existența unui nivel satisfăcător al dotărilor IT&amp;C în cadrul unităților de învățământ.</li> </ul>	<ul style="list-style-type: none"> <li>□ Prezența doar a două cabinete stomatologice la nivelul teritoriului;</li> <li>□ Lipsa unităților de învățământ liceal sau profesional de la nivelul teritoriului;</li> <li>□ Lipsa unităților de învățământ superior de la nivelul județului;</li> <li>□ Lipsa creșelor din toate localitățile componente;</li> <li>□ Scăderea numărului de persoane cuprinse în procesul de educație;</li> <li>□ Distribuție neechilibrată a elevilor pe săli de clasă;</li> <li>□ Reducerea numărului sălilor de clasă existente în unitățile de învățământ de la nivelul teritoriului;</li> <li>□ Reducerea numărului de laboratoare școlare</li> </ul>

	<p>din cadrul școlilor din teritoriul GAL;</p> <ul style="list-style-type: none"> <li>▫ Scăderea numărului de PC-uri deținute de unitățile de învățământ;</li> <li>▫ Lipsa unităților cu profil cultural din teritoriu.</li> </ul>
<b>OPORTUNITĂȚI</b>	<b>AMENINȚĂRI</b>
<ul style="list-style-type: none"> <li>▫ Proximitatea teritoriului față de centre urbane importante (Alexandria, București) ce îi asigură accesul al servicii educaționale, sanitare, sociale de calitate;</li> <li>▫ Accesarea finanțărilor nerambursabile în vederea îmbunătățirii infrastructurii și a serviciilor, ce va conduce la creșterea nivelului calității vieții pentru locuitorii;</li> <li>▫ Dezvoltarea activităților de tip after-school;</li> <li>▫ Activități de implicare activă a elevilor în comunitate, pentru responsabilizare și educație civică și în domeniul protecției mediului;</li> <li>▫ Existența furnizorilor de formare profesională continuă la nivelul celor două județe, ce oferă programe în domenii de interes pentru populația din teritoriu.</li> </ul>	<ul style="list-style-type: none"> <li>▫ Scăderea veniturilor locuitorilor cu efect asupra accesului la serviciile sociale și cele de sănătate;</li> <li>▫ Acces redus la oportunitățile de finanțare din cauza slabei capacități de management de proiect a instituțiilor sociale, educaționale solicitante;</li> <li>▫ Creșterea deficitului forței de muncă calificate datorită proximității de centre urbane (Alexandria, București);</li> <li>▫ Creșterea abandonului școlar din cauza accesibilității reduse la serviciile de învățământ.</li> </ul>



## CAPITOLUL IV: Obiective, priorități și domenii de intervenție

Prin consultări între toți partenerii (publici, privați, ONG) din teritoriul **Grupului de Acțiune Locală VALEA CLĂNIȚEI** și pe baza analizei diagnostic (prezentarea teritoriului, analiza SWOT) s-au stabilit principalele măsuri, ce asigură îndeplinirea nevoilor identificate în teritoriu. În această etapă au fost implicați toți actorii cheie din teritoriu. Ca urmare a întâlnirilor cu actorii cheie din teritoriu a fost elaborată **viziunea** de viitor a teritoriului: **Valorificarea resurselor naturale, umane și financiare existente în teritoriu în vederea asigurării bunăstării locuitorilor.**

Pe termen lung, **Grupul de Acțiune Locală VALEA CLĂNIȚEI** își propune atingerea următoarelor obiective:

- I. Dezvoltarea teritorială echilibrată
- II. Promovarea utilizării eficiente a resurselor
- III. Garantarea unor servicii sociale îmbunătățite
- IV. Consolidarea micilor întreprinzători din teritoriu
- V. Asigurarea calității mediului și a condițiilor de locuire.

Măsurile au fost construite pe baza analizei diagnostic, a problemelor identificate și a obiectivelor și priorităților de dezvoltare. Fiecare măsură are ca obiectiv utilizarea eficientă a resurselor furnizate de cadrul natural, crearea de surse de venit viabile, consolidarea identității teritoriale, creșterea economică teritorială.

Măsurile propuse sunt redată în tabelul de mai jos, ce redă schematic logica intervenției în programare:

Tabel: Obiective, priorități, domenii de intervenție, măsuri, indicatori de rezultat

Obiectivul de dezvoltare rurală 1 Obiective transversale	Priorități de dezvoltare rurală →	Domenii de Intervenție →	Măsuri →	Indicatori de rezultat
Obținerea unei dezvoltări teritoriale echilibrate a economiilor și comunităților rurale, inclusiv crearea și menținerea de locuri de muncă (P1,P6) Obiective transversale: <i>mediu, climă și inovare</i>	P6: Promovarea incluziunii sociale, a reducerii sărăciei și a dezvoltării economice în zonele rurale	6B) Încurajarea dezvoltării locale în zonele rurale	M3.2. „Servicii sociale îmbunătățite în teritoriul <b>Grupului de Acțiune Locală VALEA CLĂNIȚEI</b> ”	Populația netă din mediul rural care beneficiază de servicii/infrastructuri îmbunătățite: 100.
			M3.3. „Integrarea minorităților locale”	Populația netă din mediul rural care beneficiază de servicii/infrastructuri îmbunătățite: 50. Numărul de proiecte ce prevăd măsuri de protecție a mediului: 1.

			<b>M3.4.</b> <i>„Modernizarea satelor din cadrul teritoriului”</i>	Populația netă din mediul rural care beneficiază de servicii/infrastructuri îmbunătățite: 1700 Numărul de comune sprijinite: 3.
		<b>6A)</b> Facilitarea diversificării, a înființării și a dezvoltării de întreprinderi mici, precum și crearea de locuri de muncă	<b>M3.1.</b> <i>„Dezvoltarea activităților non-agricole în teritoriul GAL”</i>	Număr de locuri de muncă create: 4. Numărul de proiecte ce au componente inovative sau de protecție a mediului: 1.
<b>Obiectivul de dezvoltare rurală 1</b> <b>Obiective transversale</b>	<b>Priorități de dezvoltare rurală</b> →	<b>Domenii de Intervenție</b> →	<b>Măsuri</b> →	<b>Indicatori de rezultat</b>
<b>Favorizarea competitivității agriculturii (P1,P2)</b>  Obiective transversale: <i>mediu, climă și inovare</i>	<b>P2:</b> Creșterea viabilității fermelor și a competitivității tuturor tipurilor de agricultură în toate regiunile și promovarea tehnologiilor agricole inovatoare și a gestionării durabile a pădurilor	<b>2A)</b> Îmbunătățirea performanței economice a tuturor exploatațiilor agricole și facilitarea restructurării și modernizării exploatațiilor, în special în vederea creșterii participării pe piață și a orientării spre piață, precum și a diversificării activităților agricole	<b>M2.1.</b> <i>„Performanțe economice îmbunătățite pentru fermele din teritoriu”</i>	Numărul de exploatații agricole/beneficiari sprijiniți: 8.
		<b>2B)</b> Facilitarea intrării în sectorul agricol a unor fermieri calificați	<b>M2.2.</b> <i>„Acces facil în domeniul agricol al unor fermieri calificați și reînnoirea</i>	Numărul de exploatații agricole/beneficiari sprijiniți: 3.

		corespunzător și, în special, a reînnoirii generațiilor	<i>generațiilor”</i>	Numărul de locuri de muncă create: 2. Numărul de proiecte ce prevăd măsuri de protecție a mediului: 1.
	<b>P1:</b> Încurajarea transferului de cunoștințe și a inovării în agricultură, silvicultură și zonele rurale	<b>1C)</b> Încurajarea învățării pe tot parcursul vieții și a formării profesionale în sectoarele agricol și forestier.	<b>M1</b> „ <i>Formare profesională, informare și difuzare de cunoștințe.</i> ”	Numărul total al participanților instruiți: 80.

Având în vedere faptul că Strategia de Dezvoltare Locală propune măsuri de infrastructură socială, acestea vor fi lansate cu prioritate. Dacă va interveni situația în care în urma lansării unui apel de selecție, să nu se depună proiecte, atunci Grupul de Acțiune Locală va putea accesa acea măsură, în calitate de beneficiar.

Logica intervenției fi monitorizată prin intermediul indicatorilor de monitorizare specifici domeniilor de intervenție, redați mai jos:

Domenii de intervenție	Indicator de monitorizare
1C	Numărul total al participanților instruiți
2A și 2B	Numărul de exploatații agricole/beneficiari sprijiniți
6A	Numărul de locuri de muncă create
6B	Populația netă din mediul rural care beneficiază de servicii/infrastructuri îmbunătățite

**Caracterul integrat** al Strategiei de Dezvoltare Locală este reflectat în accentul pus pe dezvoltarea teritoriului, prin corelarea unui cumul de măsuri diverse ce au drept scop atingerea dezvoltării.

**Caracterul inovator** al Strategiei de Dezvoltare Locală constă în faptul că obiectivele propuse sunt realizabile, prin intermediul unor mijloace materiale și financiare bine definite, având la baza în primul rând echipa Grupului de Acțiune Locală, cât și un plan bine definit perioada de programare 2014-2020. Astfel caracterul inovator este redat de măsurile propuse, prin capacitatea acestora de a difuza soluții inovatoare în plan tehnologic, cât și în ceea ce privește transferul de cunoștințe, metode și practice agricole inovatoare.

## CAPITOLUL V: Fișe măsuri

## FIȘA MĂSURII M1

Denumirea măsurii: „Formare profesională, informare și difuzare de cunoștințe”

CODUL Măsurii: M1

Măsura / DI: M1 / 1C

Tipul măsurii:  INVESTIȚII  
 SERVICII  
 SPRIJIN FORFETAR

**1. Descrierea generală a măsurii, inclusiv a logicii de intervenție a acestora și a contribuției la prioritățile strategiei, la domeniile de intervenție, la obiectivele transversale și a complementarității cu alte măsuri din SDL**

**1.1. Scurtă justificare și corelare cu analiza SWOT**

Ca urmare a activităților de consultare realizate între toți partenerii din teritoriu, pe baza analizei diagnostic și a analizei SWOT au fost identificate o serie de nevoi de formare profesională în domeniul agricol. Astfel, la nivelul teritoriului *Grupului de Acțiune Locală VALEA CLĂNIȚEI* o mare parte din populația activă este ocupată în agricultură, în cadrul exploatațiilor de dimensiuni mici și mijlocii.

În ceea ce privește nivelul de instruire al șefilor de exploatații agricole de la nivelul teritoriului, analiza întreprinsă a relevat faptul că, doar **0,34%** dintre aceștia dețin **pregătire agricolă completă**, **2,81%** având un nivel de **pregătire de bază**, iar diferența de **96,85%** se bazează numai pe **experiența practică agricolă**.

Evoluția și specializarea în agricultură necesită un nivel corespunzător de instruire, inclusiv prin dobândirea de cunoștințe cu privire la noile tehnologii existente, în vederea alinierii la cerințele comunitare în domeniu.

Astfel, se impune crearea unei capacități mai mari de acces și schimb de cunoștințe și informații, inclusiv prin difuzarea bunelor practici de producție agricolă. Transferul de cunoștințe și acțiunile de informare trebuie să se facă sub forma atelierelor de lucru, a îndrumării profesionale, a activităților demonstrative, a acțiunilor de informare, astfel încât, cunoștințele și informațiile dobândite să permită fermierilor să-și sporească în special competitivitatea și să utilizeze mai eficient resursele, dar și să îmbunătățească performanțele de mediu, contribuind totodată la durabilitatea economiei teritoriului.

În vederea creării premiselor dezvoltării durabile a teritoriului *VALEA CLĂNIȚEI* se impune plasarea accentului pe sprijinirea producătorilor agricoli, prin *transferul de cunoștințe și inovarea în agricultură*.

Prin transferul de cunoștințe și acțiunile de informare, fermierii, vor reuși să-și îmbunătățească performanța generală a exploatației.

Totodată, contribuția măsurii se va reflecta într-o mai bună evaluare a performanțelor exploatației agricole de către beneficiari și la identificarea îmbunătățirilor necesare în materie de gestionare, bune condiții agricole și de mediu, practici agricole benefice pentru climă și mediu, etc.

**1.2. Obiectiv(e) de dezvoltare rurală M1:** a).favorizarea competitivității agriculturii; c). obținerea unei dezvoltări teritoriale echilibrate a economiilor și comunităților rurale, inclusiv crearea și menținerea de locuri de muncă.

1.3. Obiectiv(e) specific(e) al(e) măsurii M1: *Gestionarea durabilă și eficientă a terenurilor și asigurarea măsurilor adecvate de protecție a mediului, prin aplicarea de tehnologii și practici actuale, și prin dobândirea cunoștințelor de bună practică în producția agricolă; Consolidarea și dezvoltarea fermelor prin aplicarea de tehnici și tehnologii agricole inovative; Creșterea calității producției agricole; Utilizarea eficientă a resurselor.*

1.4. Măsura contribuie la prioritatea/prioritățile prevăzute la art. 5, Reg. (UE) nr. 1305/2013: P1 „Încurajarea transferului de cunoștințe și a inovării în agricultură, silvicultură și în zonele rurale.”

1.5. Măsura corespunde obiectivelor art.14 din Reg. (UE) nr. 1305/2013

1.6. Măsura contribuie la Domeniul de intervenție 1C) *Încurajarea învățării pe tot parcursul vieții și a formării profesionale în sectoarele agricol și forestier.*

1.7. Măsura contribuie la obiectivele transversale ale Reg. (UE) nr. 1305/2013: *mediu, clima și inovare*, în conformitate cu art. 5, Reg. (UE) nr. 1305/2013.

1.8. Complementaritatea cu alte măsuri din SDL: M2.1. / 2A; M2.2 / 2B.

1.9. Sinergia cu alte măsuri din SDL:-

## **2. Valoarea adăugată a măsurii**

Valoarea adăugată a acestei măsuri este generată, în primul rând de impactul generat (a) la nivelul teritoriului **Grupului de Acțiune Locală VALEA CLĂNIȚEI** și în al doilea rând de caracterul inovator și integrat (b) al intervenției.

(a) Măsura va contribui la diseminarea și înțelegerea practică a aplicării și respectării bunelor practici agricole și de mediu, asigurând condițiile de protejare a mediului înconjurător și utilizarea unor practici agricole moderne, inovative și prietenoase cu mediul. Totodată, dobândirea de cunoștințe noi va contribui și la elaborarea planurilor de afaceri necesare pentru accesarea fondurilor, ceea ce va determina stabilizarea tinerilor fermieri în teritoriu.

Prin intermediul măsurii vor fi sprijinite activități de îndrumare profesională, demonstrative și de informare, cu o contribuție majoră în eficientizarea managementului exploatațiilor.

În consecință, valoarea adăugată a măsurii, rezidă în răspândirea practicilor agricole moderne, inovative, benefice pentru climă și mediu ca urmare a dobândirii capacității de evaluare a performanțelor exploatațiilor agricole.

*Impactul măsurii la nivelul teritoriului se va traduce în utilizarea mai eficientă a resurselor, îmbunătățirea performanțelor de mediu și dobândirea cunoștințelor de management a riscurilor la care pot fi supuse exploatațiile.*

(b) Pentru a evidenția valoarea adăugată a măsurii pornim de la modul de stabilire a condițiilor de eligibilitate și selecție, care a avut la bază *specificul local* al teritoriului. După identificarea aspectelor ce conturează specificitatea locală în cadrul analizei diagnostic a teritoriului, au fost propuse condiții de eligibilitate și selecție relevante și adecvate spațiului, în concordanță cu obiectivele stabilite.

### Criteriile de eligibilitate/ selecție specifice teritoriului și/ sau ce releva caracterul inovator:

CS1 relevă caracterul inovator al intervenției întrucât prin accesul fermierilor la informații legate de tehnologiile inovatoare și practici noi se stimulează inovarea în domeniul agriculturii, întrucât aceștia devin mai bine pregătiți și mai înclinați să utilizeze tehnologii și practici inovatoare în domeniul lor de activitate.

CS2 aduce valoare adăugată operațiunilor propuse prin ierarhizarea proiectelor care demonstrează angrenarea de personal cu experiență în domeniile corespunzătoare tematicilor prevăzute în cadrul activităților de formare/informare. Astfel, se va asigura un nivel calitativ ridicat al programelor de

formare finanțate în cadrul SDL și o diseminarea mai rapidă a informațiilor relevante legate de domeniul agriculturii.

CS3 a fost stabilit în vederea stimulării inovării prin angrenarea în cadrul activităților de formarea unor fermieri și/sau întreprinzători locali ce vor acționa ca factori de diseminare pentru participanți prin exemplele de bună practică în domeniul utilizării de metode/echipamente/utilaje noi, moderne și inovatoare.

CS4 prezintă relevanță pentru teritoriu, întrucât din analiza diagnostic realizată a rezultat un nivel redus de adaptare a activităților agricole la schimbările climatice și la necesitățile de protecție a mediului (lipsa suprafețelor agricole certificate ecologic și a exploatațiilor agricole care au utilizat echipamente pentru producerea de energie regenerabilă). Prioritizarea transferului de cunoștințe în domeniul protecției mediului va favoriza deschiderea fermierilor la adoptarea de practici noi care să contribuie la dezvoltarea durabilă a teritoriului prin protejarea mai bună a mediului și adaptarea la schimbările climatice.

**Criteriile de selecție propuse vizează asigurarea tratamentului egal al solicitanților, o bună utilizare a resurselor financiare și direcționarea măsurilor în conformitate cu prioritățile SDL în materie de dezvoltare locală.**

#### **Relevanța măsurii în cadrul SDL**

Operațiunile propuse în cadrul măsurii răspund în mod integrat tuturor necesităților identificate la nivelul teritoriului **Grupului de Acțiune Locală VALEA CLĂNIȚEI**. Astfel, măsura integrează soluții eficiente la toate problemele semnalate la nivelul parteneriatului în ceea ce privește formarea și transferul de cunoștințe în domeniul agriculturii.

Prin complementaritatea intervențiilor propuse în cadrul prezentei măsuri cu operațiunile aferente altor măsuri din SDL se obține caracterul integrat al acestora în definirea răspunsurilor concertate la problemele identificate în domeniul agriculturii.

#### **3. Trimiteri la alte acte legislative**

- R (UE) Nr. 1336/2013 de modificare a Directivelor 2004/17/CE, 2004/18/CE și 2009/81/CE ale Parlamentului European și ale Consiliului în ceea ce privește pragurile de aplicare pentru procedurile de atribuire a contractelor de achiziții;
- **Legea nr. 98/2016** privind achizițiile publice;
- **Hotărârea Guvernului nr. 395/2016** pentru aprobarea Normelor metodologice de aplicare a prevederilor referitoare la atribuirea contractului de achiziție publică/acordului-cadru din Legea nr. 98/2016 privind achizițiile publice;
- **Legea nr. 31/1990** privind societățile comerciale cu modificările și completările ulterioare;
- **Ordonanța de Guvern nr. 26/2000** cu privire la asociații și fundații modificările și completările ulterioare;
- **Legea nr. 1/2011** a educației naționale modificările și completările ulterioare;
- **Ordonanța de Guvern nr. 8/2013** pentru modificarea și completarea Legii nr. 571/2003 privind Codul fiscal și reglementarea unor măsuri financiar-fiscale.

#### **4. Beneficiari direcți/indirecți (grup țintă)**

##### **Beneficiari direcți:**

□ **Entități publice sau private (inclusiv ONG-uri)** care activează în domeniul formării profesionale a adulților și, după caz, prestează servicii de organizare activități de informare, schimb de experiență etc., în acord cu activitățile prevăzute în fișa măsurii.

##### **Beneficiari indirecți:**

- Persoane din teritoriul **Grupului de Acțiune Locală VALEA CLĂNIȚEI** care desfășoară activități în domeniul agricol.
- Tineri fermieri.
- Fermieri, persoane fizice care activează în fermele mici.
- **Beneficiari de sprijin al măsurilor M2.1 și M2.2.**

#### 5. Tip de sprijin

- **Rambursarea** costurilor eligibile suportate și plătite efectiv de solicitant.

#### 6. Tipuri de acțiuni eligibile și neeligibile

##### Acțiuni eligibile:

Organizare cursuri de formare profesională de scurtă durată și acțiuni de dobândire de competențe în domeniul agricol:

- Diversificarea activităților în exploatațile agricole, îmbunătățirea calității producției, igiena și siguranța alimentelor, crearea de condiții pentru a asigura bunăstarea animalelor și sănătatea plantelor, siguranța muncii, folosirea fertilizanților și amendamentelor în agricultură în concordanță cu standardele Uniunii Europene;
- Îmbunătățirea și încurajarea afacerilor în domeniul agricol;
- Îmbunătățirea cunoștințelor privind protecția mediului;
- Pregătire tehnică (noi tehnologii informaționale, introducerea de inovații, difuzarea rezultatelor cercetării și a gestionării durabile a resurselor naturale etc.);
- Managementul durabil al terenurilor agricole;
- Dezvoltarea unor capacități inovative în lanțul agro-alimentar;
- Însușirea cerințelor privind eco-condiționalitatea și aplicarea unor metode de producție compatibile cu întreținerea și ameliorarea peisajului, respectiv cu protecția mediului.
- Managementul general al fermei (contabilitate, marketing, cunoștințe TIC, etc.).

##### Acțiuni neeligibile:

- costurile legate de cursuri de formare profesională care fac parte din programul de educație sau sisteme de învățământ secundar și superior;
- costurile legate de cursuri de formare profesională finanțate prin alte programe;
- costurile cu investițiile;
- cheltuieli neeligibile generale conform Cap. 8.1 al PNDR 2014-2020.

#### 7. Condiții de eligibilitate

Organismele care oferă servicii de transfer de cunoștințe și servicii de informare dispun de capacitățile corespunzătoare și anume, de personal calificat și de formare periodică, pentru a îndeplini cu succes această sarcină.

Beneficiarii care depun proiecte pe această măsură vor trebui să fie înființați legal și să fie autorizați să presteze activitățile propuse în proiect și prevăzute în fișa măsurii.

- **Solicitantul se încadrează în categoria de beneficiari eligibili;**
- **Solicitantul este persoană juridică, constituită în conformitate cu legislația în vigoare în România;**
- **Solicitantul are prevăzut în obiectul de activitate activități specifice domeniului;**
- **Solicitantul dovedește experiență anterioară relevantă în proiecte de formare profesională demonstrative și/sau diseminare;**

- Solicitantul nu este în stare de faliment ori lichidare;
- Solicitantul și-a îndeplinit obligațiile de plată a impozitelor, taxelor și contribuțiilor de asigurări sociale către bugetul de stat;
- Investiția trebuie să contribuie la atingerea obiectivelor prevăzute în Strategia de Dezvoltare Locală GAL.

#### 8. Criterii de selecție

1. **Principiul caracterului inovator** al acțiunilor de formare/informare prin introducerea de activități care să favorizeze transferul de practici noi, accesul la tehnologii inovatoare și importanța utilizării de echipamente și utilaje moderne.
2. **Principiul experienței și/sau calificării personalului (propriu sau cooptat)** în domeniile corespunzătoare tematicilor prevăzute în cadrul activităților de formare/informare.
3. **Principiul utilizării metodelor de bună practică** prin utilizarea exemplelor locale și/sau implicarea fermierilor și/sau întreprinzătorilor locali în promovarea bunelor practici.
4. **Principiul stimulării dezvoltării durabile** prin detalierea tematicii generale cu privire la practici ce contribuie la o mai bună protejare a mediului și adaptare la schimbările climatice.

#### 9. Sume (aplicabile) și rata sprijinului

Sprijinul nerambursabil minim al unui proiect este de 5.000 euro și maxim 25.000 euro /proiect. **Valoarea totală a sprijinului aferent prezentei măsuri, în valoare de 16.941,02 euro, reprezintă 0,81% din valoarea totală a sprijinului acordat implementării SDL GAL „Valea Clăniței”.**

- Intensitatea sprijinului public nerambursabil este de **100%** din totalul cheltuielilor eligibile. Aplicarea intensității sprijinului în procent de 100% s-a bazat pe faptul că această măsură vizează proiecte din categoria **operațiunilor negeneratoare de venit**. Intensitatea și valoarea sprijinului țin cont de obiectivele și prioritățile SDL și de specificul local, respectiv necesitățile de instruire în domeniul agricol identificate în teritoriu, caracterul inovator al intervenției la nivel local.

#### 10. Indicatori de monitorizare

- Numărul total al participanților instruiți. **80**



## FIȘA MĂSURII M 2.1.

Denumirea măsurii: „Performanțe economice îmbunătățite pentru fermele din teritoriu”

CODUL Măsurii: M 2.1.

Măsura / DI: M 2.1. / 2A

Tipul măsurii:  INVESTIȚII  
 SERVICII  
 SPRIJIN FORFETAR

**1. Descrierea generală a măsurii, inclusiv a logicii de intervenție a acesteia și a contribuției la prioritățile strategiei, la domeniile de intervenție, la obiectivele transversale și a complementarității cu alte măsuri din SDL**

**1.1. Scurtă justificare și corelare cu analiza SWOT**

Terenurile agricole din teritoriul **VALEA CLĂNIȚEI** reprezintă un procent important (89,74%) din fondul funciar existent.

După cum reiese din analiza diagnostic realizată la nivelul teritoriului, exploatațiile agricole preponderente sunt reprezentate de fermele mici cu o suprafață agricolă sub 5 ha (91,12% din totalul exploatațiilor). Astfel, atât terenurile, cât și forța de muncă sunt insuficient exploatate. La nivelul teritoriului se remarcă o serie de factori care determină o productivitate scăzută, dintre care pot fi menționați: dotarea tehnică necorespunzătoare, ponderea ridicată a muncii nemecanizate, preponderența metodelor tradiționale de cultivare a pământului.

Măsura a fost stabilită ca urmare a identificării problemei majore de la nivelul teritoriului referitoare la lipsa unei infrastructuri adecvate a exploatațiilor existente.

Lipsa utilajelor agricole sau uzura fizică a celor existente, cât și accesul dificil la credite, determină ca multe exploatații agricole să fie de subzistență, și determină un nivel redus al productivității muncii. De aceea, se impune introducerea în sectorul agricol a unor tehnologii noi, moderne și în concordanță cu politicile de mediu care să contribuie la creșterea nivelului de performanță al exploatațiilor.

**1.2. Obiectiv(e) de dezvoltare rurală: a) favorizarea competitivității agriculturii.**

**1.3. Obiectiv(e) specific(e) al(e) măsurii M 2.1.: diversificarea producției fermelor de la nivelul teritoriului în funcție de cerințele pieței; creșterea calității produselor obținute și diversificarea producției agricole; promovarea procesării produselor la nivelul fermei și comercializarea directă a acestora fără ajutorul intermediarilor; reducerea emisiilor cu efect de seră prin o mai bună gestionare a deșeurilor rezultate din activitatea de producție.**

**1.4. Măsura contribuie la prioritatea/prioritățile prevăzute la art. 5, Reg. (UE) nr. 1305/2013: P2 „Creșterea viabilității fermelor și a competitivității tuturor tipurilor de agricultură în toate regiunile și promovarea tehnologiilor agricole inovatoare și a gestionării durabile a pădurilor.”**

**1.5. Măsura corespunde obiectivelor art. 19 din Reg. (UE) nr. 1305/2013**

**1.6. Măsura contribuie la Domeniul de intervenție 2A) Îmbunătățirea performanței economice a tuturor exploatațiilor agricole și facilitarea restructurării și modernizării exploatațiilor, în special în vederea creșterii participării pe piață și a orientării spre piață, precum și a diversificării activităților agricole.**

**1.7. Măsura contribuie la obiectivele transversale ale Reg. (UE) nr. 1305/2013: mediu, clima și inovare, în conformitate cu art. 5, Reg. (UE) nr. 1305/2013.**

**1.8. Complementaritatea cu alte măsuri din SDL: M 1 / 1C.**

**1.9. Sinergia cu alte măsuri din SDL: M 2.2. / 2B.**

**2. Valoarea adăugată a măsurii**

Valoarea adăugată a acestei măsuri este generată, în primul rând de **impactul generat (a)** la nivelul teritoriului **Grupului de Acțiune Locală VALEA CLĂNIȚEI** și în al doilea rând de **caracterul inovator și integrat (b)** al intervenției.

(a) Sprijinul se va concentra pe realizarea de investiții în domeniul producției agricole, a procesării, ceea ce va avea ca efect ameliorarea performanței economice a exploatațiilor și obținerea de produse procesate cu valoare adăugată mare. În acest sens, prin intermediul măsurii se dorește răspândirea utilizării la scară cât mai largă a tehnologiilor eficiente și moderne, și a instalațiilor inovatoare.

Proiectele ce vor fi finanțate în cadrul măsurii vor aduce un plus de valoare teritoriului prin prisma orientării capacității productive a fermelor în concordanță cu potențialul resurselor naturale existente cât și prin promovarea producției, cu efecte imediate în ceea ce privește creșterea productivității muncii și a gradului de ocupare a forței de muncă din teritoriu.

Valoarea adăugată a măsurii rezidă și prin prisma promovării de proiecte ce integrează atât producția cât și procesarea la nivelul fermei, ce va permite creșterea viabilității economice a exploatațiilor și generarea de venituri suplimentare fermierilor.

Măsura își dovedește relevanța în cadrul strategiei de dezvoltare locală prin capacitatea de a genera un nivel crescut al calității produselor agricole, precum și prin îmbunătățirea proceselor de producție.

(b) Pentru a evidenția valoarea adăugată a măsurii menționăm faptul că, modul de stabilire a condițiilor de eligibilitate și selecție a avut la bază **specificul local** al teritoriului. După identificarea aspectelor ce conturează specificitatea locală în cadrul analizei diagnostic a teritoriului, au fost propuse condiții de eligibilitate și selecție relevante și adecvate spațiului, în concordanță cu obiectivele stabilite.

Criteriile de selecție propuse vizează asigurarea tratamentului egal al solicitanților, o bună utilizare a resurselor financiare și direcționarea măsurilor în conformitate cu prioritățile SDL în materie de dezvoltare locală.

#### **Relevanța măsurii în cadrul SDL**

Operațiunile propuse în cadrul măsurii răspund în mod integrat tuturor necesităților identificate la nivelul teritoriului **Grupului de Acțiune Locală VALEA CLĂNIȚEI**. Astfel, măsura integrează soluții eficiente la toate problemele semnalate la nivelul parteneriatului în ceea ce privește creșterea performanțelor exploatațiilor agricole.

Prin complementaritatea intervențiilor propuse în cadrul prezentei măsuri cu operațiunile aferente altor măsuri din SDL se obține caracterul integrat al acesteia în definirea răspunsurilor concertate la problemele identificate în domeniul agriculturii.

#### **3. Trimiteri la alte acte legislative**

- **Regulamentul (CE) nr. 1242/2008** de stabilire a unei tipologii comunitare pentru exploatații agricole;
- **Ordonanță de urgență nr. 44/2008** privind desfășurarea activităților economice de către persoanele fizice autorizate, întreprinderile individuale și întreprinderile familiale cu modificările și completările ulterioare.
- **Ordin nr. 22/2011** al Ministrului Agriculturii și Dezvoltării Rurale privind reorganizarea Registrului fermelor, care devine Registrul unic de identificare, în vederea accesării măsurilor reglementate de Politica Agricolă Comună;
- **Ordonanță de urgență nr. 43/2013** privind unele măsuri pentru dezvoltarea și susținerea fermelor de familie și facilitarea accesului la finanțare al fermierilor;
- **Reg. (UE) nr. 1305/2013**;
- **Reg. (UE) nr. 1303/2013**;

- Reg. (UE) nr. 807/2014;
- Reg. (UE) nr. 808/2014.
- Regulamentul (UE) 2020/2094 al Consiliului din 14 decembrie 2020 de instituire a unui instrument de redresare a Uniunii Europene pentru a sprijini redresarea în urma crizei provocate de COVID -19.

#### 4. Beneficiari direcți/indirecți (grup țintă)

##### Beneficiari direcți:

▫ Entități private: fermieri cu exploatații agricole care intră în categoria de fermă mică după definiția dată de regulamentul UE, cu excepția persoanelor fizice neautorizate).

##### Beneficiari indirecți:

▫ Entități publice sau private (inclusiv ONG-uri) care activează în domeniul formării profesionale a adulților și, după caz, prestează servicii de organizare activități de informare, schimb de experiență etc., beneficiari de sprijin în cadrul măsurii M1 din cadrul SDL.

▫ Populația din teritoriul GAL Valea Clăniței.

#### 5. Tip de sprijin

Sprijinul se va acorda sub formă de **sumă forfetară** pentru implementarea planului de afaceri.

#### 6. Tipuri de acțiuni eligibile și neeligibile

##### Acțiuni eligibile:

Sprijinul se acordă pentru activitățile prevăzute în vederea îndeplinirii obiectivelor din cadrul Planului de Afaceri. Toate cheltuielile propuse prin cererea de finanțare, inclusiv capital de lucru și capitalizarea întreprinderii și activitățile relevante pentru implementarea corectă a planului prezentate în cererea de finanțare, pot fi eligibile.

##### Acțiuni neeligibile:

- În vederea modernizării/ dezvoltării exploatației nu sunt permise acțiuni care să prevadă cheltuieli cu echipamente sau utilaje second-hand;
- Nu pot fi finanțate atât din PNDR cât și din PNA respectiv PNS, aceleași tipuri de acțiuni;
- Cheltuielile neeligibile generale, conform prevederilor din Cap. 8.1 din PNDR.

#### 7. Condiții de eligibilitate

- Beneficiarul să se încadreze în categoria micro-întreprinderilor și întreprinderilor mici;
- Beneficiarul deține o exploatație agricolă cu dimensiunea economică cuprinsă între 4.000 - 7.999 € SO (valoarea producției standard);
- Exploatația agricolă este înregistrată, conform prevederilor legislative naționale, situată majoritar pe teritoriul **Grupului de Acțiune Locală VALEA CLĂNIȚEI**, cu cel puțin 24 de luni înainte de solicitarea sprijinului;
- Beneficiarul prezintă planul de afaceri;
- Beneficiarul nu a beneficiat de sprijin anterior pentru operațiuni sprijinite prin această sub-măsură din PNDR 2014-2020;
- Exploatație agricolă nu poate primi sprijin decât o singură dată în cadrul acestei măsuri prin strategia de dezvoltare locală, în sensul că exploatația nu poate fi transferată între doi sau mai mulți fermieri, beneficiari ai sprijinului prin această sub-măsură;
- Implementarea planului de afaceri trebuie să înceapă în termen de cel mult nouă luni de la data deciziei de acordare a sprijinului.
  - Înaintea solicitării celei de-a doua tranșă de plată, solicitantul face dovada creșterii performanțelor economice ale exploatației, prin comercializarea producției proprii în procent

de minimum 5 % din valoarea primei tranșe de plată (cerința va fi verificată în momentul finalizării implementării planului de afaceri);

- În cazul în care exploatarea agricolă vizează creșterea animalelor, planul de afaceri trebuie să prevadă platforme de gestionare a gunoiului de grajd sau un alt sistem de gestionare a gunoiului de grajd, conform normelor de mediu (cerința va fi verificată în momentul finalizării implementării planului de afaceri).

## 8. Criterii de selecție

1. Principiul calificării solicitantului în domeniul agricol.

2. Principiul potențialului agricol al zonelor (determinat în baza studiilor de specialitate).

3. Principiul încadrării solicitantului într-o formă asociativă recunoscută conform legislației naționale în vigoare (de exemplu: grup de producători, cooperativa, asociație relevantă pentru obiectul de activitate principal al fermei, etc.).

4. Principiul stimulării dezvoltării durabile prin măsuri de îmbunătățire a calității mediului înconjurător și de creștere a eficienței energetice.

## 9. Sume (aplicabile) și rata sprijinului

**Sprijinul nerambursabil este de 15.000 euro / proiect.**

**Valoarea totală a sprijinului aferent prezentei măsuri, în valoare de 150.000 euro, reprezintă 6,24 % din valoarea totală a sprijinului FEADR acordat implementării SDL GAL „Valea Clăniței”.**

Sprijinul pentru dezvoltarea fermelor mici se va acorda sub formă de primă în două tranșe, astfel:

- 75% din cuantumul sprijinului la semnarea deciziei de finanțare;
- 25% din cuantumul sprijinului se va acorda cu condiția implementării corecte a planului de afaceri, fără a depăși trei ani.

Intensitatea sprijinului pentru aceasta măsura va fi de 100%.

Intensitatea și valoarea sprijinului țin cont de obiectivele și prioritățile SDL și de specificul local, respectiv necesitățile în domeniul agricol identificate în teritoriu.

## 10. Indicatori de monitorizare

- Numărul de exploatați agricole/beneficiari sprijiniți.- 8
- Cheltuiala publică totală FEADR: 150.000 euro;

## FIȘA MĂSURII M 2.2.

Denumirea măsurii: „Acces facil în domeniul agricol al unor fermieri calificați și reînnoirea generațiilor”

CODUL Măsurii: M 2.2.

Măsura / DI: M 2.2. / 2B

Tipul măsurii:  INVESTIȚII  
 SERVICII  
 SPRIJIN FORFETAR

**1. Descrierea generală a măsurii, inclusiv a logicii de intervenție a acesteia și a contribuției la prioritățile strategiei, la domeniile de intervenție, la obiectivele transversale și a complementarității cu alte măsuri din SDL**

### 1.1. Scurtă justificare și corelare cu analiza SWOT

Teritoriul *Grupului de Acțiune Locală VALEA CLĂNIȚEI* este caracterizat de un număr insuficient de tineri agricultori, aspect determinat atât de factori economici, cât și sociali, precum și de fenomenul de îmbătrânire al populației de agricultori.

Din analiza structurii de vârstă a persoanelor care au lucrat în agricultură (*conform Recensământului General Agricol 2010*) a rezultat faptul că majoritatea covârșitoare a fermierilor se încadrează în categoria de vârstă 45 - 65 ani. Această tendință de îmbătrânire a populației ocupate în sectorul primar pune în pericol continuitatea activităților agricole desfășurate la nivelul teritoriului, cu efecte asupra economiei, peisajului, culturii și tradițiilor localităților componente.

Ca urmare a activităților de animare întreprinse în teritoriu, cât și a analizei teritoriului și analizei SWOT realizate, s-a ajuns la concluzia că generația tânără de fermieri este capabilă să îndeplinească cu mai mare ușurință cerințele impuse profesiei de agricultor, dar și cerințele prevăzute în Politica Agricolă Comună în ceea ce privește securitate alimentară, igiena și bunăstarea animalelor, obținerea de produse locale de calitate superioară, conștientizarea rolului pe care îl joacă agricultura în combaterea schimbărilor de climă, crearea de locuri de muncă și creșterea economică. Tinerii fermieri sunt totodată în măsură mai mare capabili să promoveze o gamă vastă de activități și au orientare mai mare spre constituirea de asocieri locale.

Astfel, reînnoirea generației șefilor de exploatații agricole este necesară, având ca efect îmbunătățirea competitivității sectorului agricol, și a vieții sociale a comunității teritoriului.

Măsura propusă urmărește îmbunătățirea și creșterea competitivității sectorului agricol prin promovarea unor fermieri calificați și îmbunătățirea managementului exploatațiilor agricole prin reînnoirea generației șefilor acestora.

Implementarea acestei măsuri se va concretiza în creșterea veniturilor exploatațiilor tinerilor fermieri, cât și a nivelului de trai în teritoriu prin propagarea spiritului antreprenorial în rândul tinerilor sub 40 de ani, concomitent cu stabilizarea acestora în teritoriu.

Proiectele pe această măsură se încurajează creșterea numărului de tineri agricultori care încep pentru prima oară o activitate agricolă ca șefi de exploatații și încurajarea acestora de a realiza investiții în cadrul exploatațiilor/fermelor.

**1.2. Obiectiv(e) de dezvoltare rurală: a) favorizarea competitivității agriculturii.**

**1.3. Obiectiv(e) specific(e) al(e) măsurii M 2.2.: Facilitarea accesului tinerilor la realizarea de investiții; Creșterea numărului de tineri ce desfășoară activități agricole în calitate de șefi de exploatații; Reducerea procesului de migrație a tinerilor din teritoriu; Modernizarea și re tehnologizarea proceselor agricole din teritoriu.**

1.4. Măsura contribuie la prioritatea/prioritățile prevăzute la art. 5, Reg. (UE) nr. 1305/2013: P2 „Creșterea viabilității fermelor și a competitivității tuturor tipurilor de agricultură în toate regiunile și promovarea tehnologiilor agricole inovatoare și a gestionării durabile a pădurilor.”

1.5. Măsura corespunde obiectivelor art. 19 din Reg. (UE) nr. 1305/2013

1.6. Măsura contribuie la Domeniul de intervenție 2B) Facilitarea intrării în sectorul agricol a unor fermieri calificați corespunzător și, în special, a reînnoirii generațiilor.

1.7. Măsura contribuie la obiectivele transversale ale Reg. (UE) nr. 1305/2013: mediu, clima și inovare, în conformitate cu art. 5, Reg. (UE) nr. 1305/2013.

1.8. Complementaritatea cu alte măsuri din SDL: M 1 / 1C.

1.9. Sinergia cu alte măsuri din SDL: M2.1. / 2A.

## 2. Valoarea adăugată a măsurii

Valoarea adăugată a acestei măsuri este generată, în primul rând de **impactul generat (a)** la nivelul teritoriului **Grupului de Acțiune Locală VALEA CLĂNIȚEI** și în al doilea rând de **caracterul inovator și integrat (b)** al intervenției.

(a) Reînnoirea generației șefilor de exploatații agricole reprezintă o necesitate pentru sectorul agricol din teritoriul **VALEA CLĂNIȚEI**, având ca efect atât îmbunătățirea competitivității acestuia, cât și îmbunătățirea vieții sociale a comunităților locale. Implicarea generației tinere în procesele agricole va conduce la creșterea valorii adăugate a sectorului primar, având în vedere nivelul crescut de adaptabilitate al acestuia la noile tehnologii în continuă evoluție și la schimbările rapide de pe piață. De asemenea, tinerii fermieri sunt mai deschiși în sensul constituirii de asocieri locale pentru atingerea obiectivelor comune ale reprezentanților sectorului agricol.

Încurajarea instalării tinerilor fermieri ca manageri de exploatații agricole va facilita inovarea și tehnologizarea continuă a sectorului agro-alimentar, tinerii fermieri fiind mai deschiși să aplice tehnologii și procese noi. De asemenea, tinerii fermierii au un rol important în diseminarea de bune practici, idei și concepte noi, deoarece au acces mai facil la informații noi, inovatoare. Sprijinul acordat exploatațiilor agricole de mici dimensiuni va facilita accesul acestora pe piață, și adoptarea unor tehnici și metode noi și unor tehnologii inovatoare etc.

(b) Pentru a evidenția valoarea adăugată a măsurii menționăm faptul că, modul de stabilire a condițiilor de eligibilitate și selecție a avut la bază **specificul local** al teritoriului. După identificarea aspectelor ce conturează specificitatea locală în cadrul analizei diagnostic a teritoriului, au fost propuse condiții de eligibilitate și selecție relevante și adecvate spațiului, în concordanță cu obiectivele stabilite.

Criteriile de selecție propuse vizează asigurarea tratamentului egal al solicitanților, o bună utilizare a resurselor financiare și direcționarea măsurilor în conformitate cu prioritățile SDL în materie de dezvoltare locală.

### Relevanța măsurii în cadrul SDL

Operațiunile propuse în cadrul măsurii răspund în mod integrat tuturor necesităților identificate la nivelul teritoriului **Grupului de Acțiune Locală VALEA CLĂNIȚEI**. Astfel, măsura integrează soluții eficiente la toate problemele semnalate la nivelul parteneriatului în ceea ce privește necesitatea reînnoirii generației de fermieri.

Prin complementaritatea intervențiilor propuse în cadrul prezentei măsuri cu operațiunile aferente altor măsuri din SDL se obține caracterul integrat al acesteia în definirea răspunsurilor concertate la problemele identificate în domeniul agriculturii.

## 3. Trimiteri la alte acte legislative

- R (UE) nr. 1307/2013 de stabilire a unor norme privind plățile directe acordate fermierilor prin scheme de sprijin în cadrul politicii agricole comune și de abrogare a R (CE) nr. 637/2008 al Consiliului și a R (CE) nr. 73/2009 al Consiliului;
- Recomandarea 2003/361/CE din 6 mai 2003 privind definirea micro-întreprinderilor și a întreprinderilor mici și mijlocii;
- R (CE) nr. 1242/2008 de stabilire a unei tipologii comunitare pentru exploatații agricole;
- R (UE) nr. 1303/2013 de stabilire a unor dispoziții comune privind Fondul european de dezvoltare regională, Fondul social european, Fondul de coeziune, Fondul european agricol pentru dezvoltare rurală și Fondul european pentru pescuit și afaceri maritime, precum și de stabilire a unor dispoziții generale privind Fondul european de dezvoltare regională, Fondul social european, Fondul de coeziune și Fondul european pentru pescuit și afaceri maritime;
- Actul Delegat (UE) nr. 480/2014 de completare a R (UE) nr. 1303/2013;
- R (UE) nr. 215/2014 al Comisiei de completare a R (UE) nr. 1303/2013;
- Legea nr. 346/2004 privind stimularea înființării și dezvoltării întreprinderilor mici și mijlocii cu modificările și completările ulterioare;  
Ordonanță de urgență nr. 44/2008 privind desfășurarea activităților economice de către persoanele fizice autorizate, întreprinderile individuale și întreprinderile familiale cu modificările și completările ulterioare.

#### 4. Beneficiari direcți/indirecți (grup țintă)

##### Beneficiari direcți:

- tânărul fermier, așa cum este definit în art. 2 din R(UE) nr. 1305/2013\*, care se instalează ca unic șef al exploatației agricole;
- persoană juridică cu mai mulți acționari, unde un tânăr fermier, așa cum este definit în art. 2 din R(UE) nr. 1305/2013, se instalează și exercită un control efectiv pe termen lung în ceea ce privește deciziile referitoare la gestionare, la beneficii și la riscurile financiare legate de exploatație și deține cel puțin 50%+1 din acțiuni.

##### Beneficiari indirecți:

- Entități publice sau private (inclusiv ONG-uri) care activează în domeniul formării profesionale a adulților și, după caz, prestează servicii de organizare activități de informare, schimb de experiență etc., beneficiari de sprijin în cadrul măsurii M1 din cadrul SDL.
- Populația din teritoriul GAL Valea Clăniței

#### 5. Tip de sprijin

Sprijinul la instalare se va acorda sub formă de **sumă forfetară** pentru implementarea planului de afaceri și pentru facilitarea tânărului fermier începerea activităților agricole.

#### 6. Tipuri de acțiuni eligibile și neeligibile

##### Acțiuni eligibile:

Sprijinul se acordă pentru facilitării stabilirii tânărului fermier în baza Planului de Afaceri (PA) întocmit. Totalitatea cheltuielilor propuse prin PA, inclusiv capitalul de lucru și activitățile relevante pentru implementarea corectă a PA aprobat, pot fi eligibile, indiferent de natura acestora.

##### Acțiuni neeligibile:

- Nu sunt eligibile cheltuielile cu achiziționarea de utilaje și echipamente second-hand.
- Nu pot fi finanțate atât din PNDR cât și din PNA respectiv PNS, aceleași tipuri de acțiuni;
- Cheltuielile neeligibile generale, conform prevederilor din Cap. 8.1 din PNDR.

#### 7. Condiții de eligibilitate

- Beneficiarul să se încadreze în categoria micro-întreprinderilor și întreprinderilor mici;

- Beneficiarul deține o exploatație agricolă cu dimensiunea economică cuprinsă între 8.000 și 50.000 S.O. (valoare producție standard);
- Beneficiarul prezintă planul de afaceri;
- Beneficiarul deține competențe și aptitudini profesionale, îndeplinind cel puțin una dintre următoarele condiții:
  - studii medii/superioare în domeniul agricol/veterinar/economie agrară;
  - cunoștințe în domeniul agricol dobândite prin participarea la programe de instruire
  - angajamentul de a dobândi competențele profesionale adecvate într-o perioadă de grație de maximum 33 de luni de la data adoptării deciziei individuale de acordare a ajutorului, dar nu mai mult de ultima tranșă de plată;
- Solicitantul se angajează să devină fermier activ în termen de maximum 18 luni de la data instalării;
- Înaintea solicitării celei de-a doua tranșe de plată, solicitantul face dovada creșterii performanțelor economice ale exploatației, prin comercializarea producției proprii în procent de minimum 5 % din valoarea primei tranșe de plată (cerința va fi verificată în momentul finalizării implementării planului de afaceri).

## 8. Criterii de selecție

1. **Principiul comasării exploatațiilor**, având în vedere numărul exploatațiilor preluate integral.
2. **Principiul potențialului agricol al zonelor** (determinat în baza studiilor de specialitate).
3. **Principiul încadrării solicitantului într-o formă asociativă** recunoscută conform legislației naționale în vigoare (de exemplu: grup de producători, cooperativa, asociație relevantă pentru obiectul de activitate principal al fermei, etc.).
4. **Principiul nivelului de calificare în domeniul agricol.**
5. **Principiul stimulării dezvoltării durabile** prin măsuri de îmbunătățire a calității mediului înconjurător și de creștere a eficienței energetice.
6. Solicitantul propune prin Planul de Afaceri crearea de locuri de muncă.

## 9. Sume (aplicabile) și rata sprijinului

Sprijinul public nerambursabil se acordă pentru o perioadă de **maxim trei/cinci\* ani** și este de:

- **40.000 de euro** pentru exploatațiile între **8.000 SO și 50.000 SO**;

**Valoarea totală a sprijinului aferent prezentei măsuri, în valoare de 120.000 euro, reprezintă 5,73% din valoarea totală a sprijinului acordat implementării SDL GAL „Valea Clăniței”**

Sprijinul pentru instalarea tinerilor fermieri se va acorda sub formă de primă în două tranșe, astfel:

- **75%** din quantumul sprijinului la semnarea deciziei de finanțare;
- **25%** din quantumul sprijinului se va acorda cu condiția implementării corecte a planului de afaceri, fără a depăși trei/cinci\* ani de la semnarea deciziei de finanțare.

În cazul neimplementării corecte a planului de afaceri, sumele plătite, vor fi recuperate proporțional cu obiectivele nerealizate. Implementarea planului de afaceri, inclusiv ultima plată, cât și verificarea finală nu vor depăși 5 ani de la decizia de acordare a sprijinului. \*Perioada de cinci ani se aplică doar pentru sectorul pomicol.

Intensitatea și valoarea sprijinului țin cont de obiectivele și prioritățile SDL și de specificul local, respectiv necesitățile în domeniul agricol identificate în teritoriu.

## 10. Indicatori de monitorizare

- Numărul de exploatații agricole/beneficiari sprijiniți. -3
- Numărul de locuri de muncă create. -2
- Numărul de proiecte ce prevăd măsuri de protecție a mediului. -1



## FIȘA MĂSURII M 3.1.

Denumirea măsurii: „Dezvoltarea activităților non-agricole în teritoriul GAL”

CODUL Măsurii: M 3.1.

Măsura / DI: M 3.1. / 6A

Tipul măsurii:  INVESTIȚII  
 SERVICII  
 SPRIJIN FORFETAR

**1. Descrierea generală a măsurii, inclusiv a logicii de intervenție a acesteia și a contribuției la prioritățile strategiei, la domeniile de intervenție, la obiectivele transversale și a complementarității cu alte măsuri din SDL**

### 1.1. Scurtă justificare și corelare cu analiza SWOT

Analiza teritoriului a relevat o slabă dezvoltare a mediului de afaceri la nivelul **Grupului de Acțiune Locală VALEA CLĂNIȚEI**, determinată de numărul redus al întreprinderilor existente, canalizarea acestora cu preponderență către comerț și o reprezentare redusă a sectorului de servicii. Acest aspect atrage după sine o capacitate redusă a teritoriului de a asigura necesarul de locuri de muncă pentru forța de muncă existentă, ceea ce determină, conform indicatorilor analizați, o migrare a persoanelor active către centrele urbane sau către alte state membre ale Uniunii Europene.

Prin sprijinul pus la dispoziție prin intermediul prezentei sub-măsuri se urmărește rezolvarea problemelor identificate în mediul de afaceri local, prin crearea premiselor necesare favorizării multiplicării și a dezvoltării activităților non-agricole desfășurate de către agenții economici în cadrul teritoriului.

**1.2. Obiectiv(e) de dezvoltare rurală:** *c).obținerea unei dezvoltări teritoriale echilibrate a economiilor și comunităților rurale, inclusiv crearea și menținerea de locuri de muncă.*

### 1.3. Obiectiv(e) specific(e) al(e) măsurii M 3.1.:

- Creșterea numărului de întreprinderi ce desfășoară activități non-agricole;
- Diversificarea activităților non-agricole desfășurate în teritoriu;
- Stimularea inițiativelor antreprenoriale;
- Crearea de noi locuri de muncă și menținerea celor existente în localitățile din teritoriu;
- Reducerea migrației forței de muncă existente la nivelul teritoriului;
- Creșterea valorii adăugate în activități non-agricole și de turism;
- Crearea și diversificarea serviciilor pentru populația rurală prestate de către micro-întreprinderi.
- Crearea, îmbunătățirea și diversificarea infrastructurii și serviciilor turistice.

**1.4. Măsura contribuie la prioritatea/prioritățile prevăzute la art. 5, Reg. (UE) nr. 1305/2013: P6** „Promovarea incluziunii sociale, a reducerii sărăciei și a dezvoltării economice în zonele rurale.”

**1.5. Măsura corespunde obiectivelor art.19 din Reg. (UE) nr. 1305/2013**

**1.6. Măsura contribuie la Domeniul de intervenție 6A) Facilitarea diversificării, a înființării și a dezvoltării de întreprinderi mici, precum și crearea de locuri de muncă.**

**1.7. Măsura contribuie la obiectivele transversale ale Reg. (UE) nr. 1305/2013: mediu, clima și inovare**, în conformitate cu art. 5, Reg. (UE) nr. 1305/2013.

**1.8. Complementaritatea cu alte măsuri din SDL: -**

**1.9. Sinergia cu alte măsuri din SDL:M3.2., M3.3., M3.4 (DI 6A**

### **2. Valoarea adăugată a măsurii**

Valoarea adăugată a acestei măsuri este generată, în primul rând de **impactul generat (a)** la nivelul

teritoriului **Grupului de Acțiune Locală VALEA CLĂNIȚEI** și în al doilea rând de caracterul inovator (b) al intervenției.

(a) Prin stimularea dezvoltării activităților non-agricole, măsura propusă va genera impact la nivelul teritoriului prin creșterea veniturilor, generarea de noi locuri de muncă, diminuarea efectului de migrare a populației active din teritoriu, favorizarea creșterii gradului de calificare a forței de muncă existente la nivel local, dobândirea de noi competențe antreprenoriale de către promotorii de afaceri, lărgirea gamei de servicii oferite către populația locală (cu un dublu efect multiplicator, atât pentru întreprinderile care oferă serviciile respective prin creșterea veniturile, cât și pentru populație prin facilitarea accesului rapid și facil la servicii de calitate oferite la nivelul teritoriului). Acești factori vor contribui la creșterea economică a teritoriului, la îmbunătățirea nivelului de trai din teritoriu GAL, precum și la atingerea unui echilibru teritorial, social și economic în spațiul rural pentru localitățile partenere.

Prin modul în care au fost stabilite valorile și intensitățile sprijinului financiar, precum și unele principii de selecție, se va favoriza dezvoltarea unor domenii de activitate din sectoare cu potențial de creștere ce au un rol economic important și cu influență asupra ocupării forței de muncă. Prin sprijinirea dezvoltării unor sectoare economice cu potențial ridicat se urmărește atingerea sustenabilității Strategiei de Dezvoltare Locală la nivelul teritoriului prin încurajarea unor operațiuni ce vor avea efecte multiplicatoare și după finalizarea implementării măsurilor propuse. Astfel, pe lângă obiectivul imediat, Strategia definește și un obiectiv pe termen lung care se referă la pregătirea condițiilor pentru un standard de viață mai ridicat pentru generațiile viitoare.

(b) Pentru a evidenția valoarea adăugată a măsurii menționăm faptul că, modul de stabilire a condițiilor de eligibilitate și selecție a avut la bază *specificul local* al teritoriului. După identificarea aspectelor ce conturează specificitatea locală în cadrul analizei diagnostic a teritoriului, au fost propuse condiții de eligibilitate și selecție relevante și adecvate spațiului, în concordanță cu obiectivele stabilite.

**Criteriile de selecție propuse vizează asigurarea tratamentului egal al solicitanților, o bună utilizare a resurselor financiare și direcționarea măsurilor în conformitate cu prioritățile SDL în materie de dezvoltare locală.**

Valoarea adăugată a măsurii rezidă și în prioritizarea proiectelor ce propun investiții sau ce conțin componente în domenii ce au un puternic caracter inovator, caracterizate prin dezvoltare tehnologică (sănătate, energie și management de mediu).

#### **Relevanța măsurii în cadrul SDL**

Dezvoltarea sectorului întreprinderilor mici și mijlocii este deosebit de importantă în economia teritoriului, deoarece reprezintă principala sursă de locuri de muncă și creează o cultură a competiției bazată pe flexibilitate și competitivitate.

Operațiunile propuse în cadrul măsurii răspund în mod integrat tuturor necesităților identificate la nivelul teritoriului **Grupului de Acțiune Locală VALEA CLĂNIȚEI**. Astfel, măsura integrează soluții eficiente la toate problemele semnalate la nivelul parteneriatului în ceea ce privește mediul de afaceri.

Prin complementaritatea intervențiilor propuse în cadrul prezentei măsuri cu operațiunile aferente altor măsuri din SDL se obține caracterul integrat al acestora în definirea răspunsurilor concertate la problemele identificate.

#### **3. Trimiteri la alte acte legislative**

- **Recomandarea 2003/361/CE din 6 mai 2003** privind definirea micro-întreprinderilor și a întreprinderilor mici și mijlocii.

- Regulamentul (UE) privind aplicarea art. 107 și 108 din Tratatul privind funcționarea Uniunii Europene referitor la ajutoarele de minimis.
- **Comunicarea Comisiei nr. 2008/C155/02** cu privire la aplicarea art. 87 și 88 din Tratatul CE privind ajutoarele de stat sub formă de garanții.
- **Comunicarea Comisiei nr. 2008/C14/02** cu privire la revizuirea metodei de stabilire a ratelor de referință și de actualizare.
- Linii directe comunitare privind ajutorul de stat pentru salvarea și restructurarea întreprinderilor aflate în dificultate.
- **Legii nr. 346/2004** privind stimularea înființării și dezvoltării întreprinderilor mici și mijlocii, cu modificările și completările ulterioare.
- **Ordonanță de urgență nr. 44/2008** privind desfășurarea activităților economice de către persoanele fizice autorizate, întreprinderile individuale și întreprinderile familiale cu modificările și completările ulterioare.
- **Ordonanță de urgență nr. 142/2008** privind aprobarea Planului de amenajare a teritoriului național.
- Regulamentul (UE) 2020/2094 al Consiliului din 14 decembrie 2020 de instituire a unui instrument de redresare a Uniunii Europene pentru a sprijini redresarea în urma crizei provocate de COVID -19.

#### 4. Beneficiari direcți/indirecți (grup țintă)

##### Beneficiari direcți:

- **Micro-întreprinderi și întreprinderi neagricole mici existente și nou-înființate** din teritoriul GAL;
- **Fermieri sau membrii unor gospodării agricole** care își diversifică activitatea de bază agricolă prin dezvoltarea unei activități non-agricole în teritoriul GAL în cadrul întreprinderii deja existente, încadrabile în micro-întreprinderi și întreprinderi mici, cu excepția persoanelor fizice neautorizate.

##### Beneficiari indirecți:

- populația activă aflată în căutarea unui loc de muncă;
- întreaga populație din teritoriu care va avea acces la servicii și/sau produse locale.

#### 5. Tip de sprijin

- **Rambursarea** costurilor eligibile suportate și plătite efectiv;
- **Plăți în avans**, cu condiția constituirii unei garanții bancare corespunzătoare procentului de 100% din valoarea avansului, în conformitate cu art. 45 (4) și art. 63 ale R (UE) nr. 1305/2013.

#### 6. Tipuri de acțiuni eligibile și neeligibile

##### Acțiuni eligibile:

##### Investiții pentru producerea și comercializarea produselor non-agricole:

- fabricarea produselor textile, îmbrăcăminte, articole de marochinărie, articole de hârtie și carton;
- fabricarea produselor chimice, farmaceutice;
- activități de prelucrare a produselor lemnoase;
- industrie metalurgică, fabricare construcții metalice, mașini, utilaje și echipamente;
- fabricare produse electrice, electronice,
- producerea de produse electrice, electronice, și metalice, mașini, utilaje și echipamente, producția de carton etc.

##### Investiții pentru activități meșteșugărești:

- activități de artizanat și alte activități tradiționale non-agricole (olărit, brodat, prelucrarea manuală a fierului, lânăii, lemnului, pielii etc.)

#### Investiții legate de furnizarea de servicii:

- servicii medicale, sociale, sanitar-veterinare;
- servicii de reparații mașini, unelte, obiecte casnice;
- servicii de consultanță, contabilitate, juridice, audit;
- activități de servicii în tehnologia informației și servicii informatice;
- servicii tehnice, administrative, etc.

Investiții pentru infrastructură în unitățile de primire turistică de tip agro-turistic, proiecte de activități de agrement și alimentație publică;

Investiții pentru producția de combustibil din biomasă (ex.: fabricare de peleți și brichete) în vederea comercializării.

Tipurile de operațiuni și cheltuieli eligibile vor fi în conformitate cu Lista codurilor CAEN eligibile pentru finanțare în cadrul Măsurii 3.1, care va constitui Anexă la Ghidul solicitantului.

#### Acțiuni neeligibile:

- Prestarea de servicii agricole;
- Procesarea și comercializarea produselor prevăzute în Anexa 1 din Tratat;
- Producția de electricitate din biomasă ca și activitate economică.
- Cheltuieli neeligibile generale, conform prevederilor din Cap. 8.1 din PNDR.

#### 7. Condiții de eligibilitate sunt valabile și pentru fondurile EURI

- Investiția trebuie să se încadreze în cel puțin unul din tipurile de sprijin prevăzute prin măsură;
- Solicitantul trebuie să își desfășoare activitatea aferentă investiției finanțate în teritoriul GAL;
- Solicitantul trebuie să demonstreze capacitatea de a asigura cofinanțarea investiției;
- Viabilitatea economică a investiției trebuie să fie demonstrată pe baza prezentării unei documentații tehnico-economice;
- Întreprinderea nu trebuie să fie în dificultate în conformitate cu Liniile directoare privind ajutorul de stat pentru salvarea și restructurarea întreprinderilor în dificultate;
- Beneficiarul trebuie să dovedească dreptul de proprietate asupra terenului pe care urmează să realizeze investiția sau dreptul de folosință pe o perioadă de cel puțin 10 ani;
- În cazul investițiilor în agro-turism, beneficiarul/membrul gospodăriei agricole trebuie să desfășoare o activitate agricolă în momentul aplicării;
- Structurile de primire turistice rurale vor fi în conformitate cu normele de clasificare prevăzute în legislația națională în vigoare;
- Investiția va fi precedată de o evaluare a impactului preconizat asupra mediului și dacă aceasta poate avea efecte negative asupra mediului, în conformitate cu legislația în vigoare menționată în capitolul 8.1.

#### 8. Criterii de selecție sunt valabile și pentru fondurile EURI

1. **Principiul valorificării caracterului inovator al investițiilor propuse**, prin proiecte ce vizează inovare/diversificare de produs/serviciu/proces.
2. **Principiul creării de noi locuri de muncă**, prin proiecte ce vizează crearea de noi locuri de muncă.
3. **Principiul stimulării dezvoltării durabile**, prin proiecte ce vizează măsuri de îmbunătățire a calității mediului înconjurător și de creștere a eficienței energetice, prin: *utilizarea surselor regenerabile de energii; re tehnologizarea și/sau înlocuirea echipamentelor cu unele mai eficiente energetic; colectarea selectivă și creșterea gradului de recuperare și reciclare a deșeurilor.*

4. Principiul privind egalitatea de șanse, de gen și nediscriminarea, prin proiecte ce vizează măsuri de asigurare a egalității de șanse și tratament, prin: *angajarea de persoane din categorii defavorizate*.

5. Principiul favorizării utilizării noilor tehnologii, prin proiecte ce vizează investiții în echipamente tehnologice și echipamente IT, inclusiv software-ul aferent.

## 9. Sume (aplicabile) și rata sprijinului

### 9.1. Sume (aplicabile) și rata sprijinului

Sprijinul public nerambursabil va respecta prevederile R 1407/2013 cu privire la sprijinul de minimis și nu va depăși 200.000 de euro/beneficiar pe 3 ani fiscali.

- Intensitatea sprijinului public nerambursabil este de 90% din valoarea eligibilă a investiției.. În cazul transporturilor plafonul maxim al sprijinului nerambursabil este de 100.000 euro/beneficiar pe 3 ani fiscali.
- Sprijinul public nerambursabil minim al unui proiect este de 10.000,00 euro și maxim 200.000 euro pe proiect, dar nu va depăși suma maximă lansată pe măsura M3.1/6A în cadrul apelului de selecție destinat acestuia din fonduri FEADR.

**Valoarea totală a sprijinului aferent prezentei măsuri din fonduri FEADR, este în valoare de 478.152,60 euro, reprezintă 19,89 % din valoarea totală a sprijinului din fonduri FEADR acordat implementării SDL GAL „Valea Clăniței”.**

- Sprijinul public nerambursabil minim al unui proiect este de 10.000,00 euro și maxim 89.823,53 euro pe proiect, dar nu va depăși suma maximă lansată pe măsura M3.1/6A în cadrul apelului de selecție destinat acestuia din fonduri EURI. Alocarea financiară totală pe măsură din fonduri EURI este de 89.823,53 euro.

## 10. Indicatori de monitorizare

- Numărul de locuri de muncă create.- 4
- Numărul de proiecte ce au componente inovative sau de protecție a mediului.- 1
- Cheltuiala publică totală FEADR: 478.152,60 euro;
- Cheltuiala publică totală EURI: 89.823,53 euro.

## FIȘA MĂSURII M 3.2.

Denumirea măsurii: „*Servicii sociale îmbunătățite în teritoriul Grupul de Acțiune Locală VALEA CLĂNIȚEI*”

CODUL Măsurii: **M 3.2.**

Măsura / DI: **M 3.2. / 6B**

Tipul măsurii:       × INVESTIȚII  
                          □ SERVICII  
                          □ SPRIJIN FORFETAR

**1. Descrierea generală a măsurii, inclusiv a logicii de intervenție a acesteia și a contribuției la prioritățile strategiei, la domeniile de intervenție, la obiectivele transversale și a complementarității cu alte măsuri din SDL**

### 1.1. Scurtă justificare și corelare cu analiza SWOT

La nivelul teritoriului, infrastructura serviciilor sociale se bazează pe furnizarea serviciilor de asistență socială primară. Însă problemele sociale ale comunității din plan teritorial sunt mult mai complexe și sunt legate în general de populație săracă, copii defavorizați social, adulți, bătrâni. În teritoriu nu există centre care să deruleze activități de prevenire a separării copilului de familie, reducerea absenteismului și a abandonului școlar precum și prevenirea delincvenței juvenile în rândul copiilor și adolescenților din comunitate, și alte activități similare.

De aceea furnizarea serviciilor pentru populația teritoriului este slab reprezentată, în primul rând datorită faptului că responsabilitatea furnizării cade doar în sarcina autorităților publice locale. Iar în cadrul autorităților contractante, personalul calificat este insuficient pentru derularea acestui tip de activități.

Tocmai de aceea, prin intermediul măsurii se dorește, dezvoltarea serviciilor sociale, capabile să ofere un cadru și o procedură de lucru eficientă.

Pentru a crește gradul de furnizare a serviciilor sociale se impune dezvoltarea și modernizarea infrastructurii sociale/educaționale a teritoriului.

Prin intermediul măsurii se dorește consolidarea infrastructurii sociale a teritoriului și creșterea numărului de locuitori care beneficiază de servicii îmbunătățite.

Dezvoltarea socială a teritoriului este indispensabil legată de îmbunătățirea infrastructurii serviciilor de bază.

**1.2. Obiectiv(e) de dezvoltare rurală:** *c).obținerea unei dezvoltări teritoriale echilibrate a economiilor și comunităților rurale, inclusiv crearea și menținerea de locuri de muncă.*

**1.3. Obiectiv(e) specific(e) al(e) măsurii M 3.2.:** *îmbunătățirea accesului la serviciile sociale pentru populația din teritoriu; diminuarea gradului de sărăcie și îmbunătățirea calității vieții prin dezvoltarea sociale; realizarea incluziunii sociale.*

**1.4.Măsura contribuie la prioritatea/prioritățile prevăzute la art. 5, Reg. (UE) nr. 1305/2013: P6 „Promovarea incluziunii sociale, a reducerii sărăciei și a dezvoltării economice în zonele rurale.”**

**1.5. Măsura corespunde obiectivelor art. 20 din Reg. (UE) nr. 1305/2013.**

**1.6. Măsura contribuie la Domeniul de intervenție 6B) *Încurajarea dezvoltării locale în zonele rurale.***

**1.7. Măsura contribuie la obiectivele transversale ale Reg. (UE) nr. 1305/2013: *mediu, clima și inovare*, în conformitate cu art. 5, Reg. (UE) nr. 1305/2013.**

**1.8. Complementaritatea cu alte măsuri din SDL: -**

**1.9. Sinergia cu alte măsuri din SDL: M3.1., M3.3., M3.4. (DI 6A,6B)**

## 2. Valoarea adăugată a măsurii

Valoarea adăugată a acestei măsuri este generată, în primul rând de **impactul generat (a)** la nivelul teritoriului **Grupului de Acțiune Locală VALEA CLĂNIȚEI** și în al doilea rând de **caracterul inovator și integrat (b)** al intervenției.

(a) Sprijinul pentru această măsură vizează crearea și dezvoltarea serviciilor sociale pentru populația teritoriului.

Valoarea adăugată a măsurii este dată de oferirea condițiilor de viață adecvate, de dezvoltarea și revitalizarea economiei teritoriale prin acces la servicii sociale și educație adecvată.

(b) Pentru a evidenția valoarea adăugată a măsurii menționăm faptul că, modul de stabilire a condițiilor de eligibilitate și selecție a avut la bază **specificul local** al teritoriului. După identificarea aspectelor ce conturează specificitatea locală în cadrul analizei diagnostic a teritoriului, au fost propuse condiții de eligibilitate și selecție relevante și adecvate spațiului, în concordanță cu obiectivele stabilite.

**Criteriile de selecție propuse vizează asigurarea tratamentului egal al solicitanților, o bună utilizare a resurselor financiare și direcționarea măsurilor în conformitate cu prioritățile SDL în materie de dezvoltare locală.**

### Relevanța măsurii în cadrul SDL

Operațiunile propuse în cadrul măsurii răspund în mod integrat tuturor necesităților identificate la nivelul teritoriului **Grupului de Acțiune Locală VALEA CLĂNIȚEI**. Astfel, măsura integrează soluții eficiente la toate problemele semnalate la nivelul parteneriatului în ceea ce privește serviciile sociale.

Prin complementaritatea intervențiilor propuse în cadrul prezentei măsuri cu operațiunile aferente altor măsuri din SDL se obține caracterul integrat al acestora în definirea răspunsurilor concertate la problemele identificate.

## 3. Trimiteri la alte acte legislative

- R (UE) nr. 1303/2013 de stabilire a unor dispoziții comune privind Fondul european de dezvoltare regională, Fondul social european, Fondul de coeziune, Fondul european agricol pentru dezvoltare rurală și Fondul european pentru pescuit și afaceri maritime, precum și de stabilire a unor dispoziții generale privind Fondul european de dezvoltare regională, Fondul social european, Fondul de coeziune și Fondul european pentru pescuit și afaceri maritime;
- R (UE) nr. 480/2014 de completare a R (UE) nr. 1303/2013;
- R (UE) nr. 808/2014 de stabilire a normelor de aplicare a R (UE) Nr. 1305/2013;
- **Legea nr. 1/2011** a educației naționale, cu modificările și completările ulterioare;
- **Hotărârea Guvernului nr. 866/2008** privind aprobarea nomenclatoarelor calificărilor profesionale pentru care se asigură pregătirea din învățământul preuniversitar precum și durata de școlarizare;
- **Legea nr. 263/2007** privind înființarea, organizarea și funcționarea creșelor;
- **Legea nr. 215/2001** a administrației publice locale - republicată, cu modificările și completările ulterioare;
- **Legea nr. 422/2001** privind protejarea monumentelor istorice, cu modificările și completările ulterioare;
- **Legea nr 489/2006** privind libertatea religiei și regimul general al cultelor - republicată, cu modificările și completările ulterioare;
- **Ordonanța nr 26/2000** cu privire la asociații și fundații, cu modificările și completările ulterioare.

- Regulamentul (UE) 2020/2094 al Consiliului din 14 decembrie 2020 de instituire a unui instrument de redresare a Uniunii Europene pentru a sprijini redresarea în urma crizei provocate de COVID -19.

#### 4. Beneficiari direcți/indirecți (grup țintă)

##### Beneficiari direcți:

- **Comunele și asociațiile acestora** conform legislației naționale în vigoare;
- **ONG-uri** definite conform legislației în vigoare.
- **GAL-ul**, în cazul în care nici un alt solicitant nu-și manifestă interesul și se aplică măsuri de evitare a conflictului de interese.
- Parteneriat între autoritatea publică locală (APL) și un furnizor de servicii sociale

##### Beneficiari indirecți:

- Populația care beneficiază de servicii îmbunătățite.

#### 5. Tip de sprijin

- **Rambursarea** costurilor eligibile suportate și plătite efectiv;
- **Plăți în avans**, cu condiția constituirii unei garanții bancare corespunzătoare procentului de 100% din valoarea avansului, în conformitate cu art. 45 (4) și art. 63 ale R (UE) nr. 1305/2013.

#### 6. Tipuri de acțiuni eligibile și neeligibile

##### Acțiuni eligibile:

- înființarea și modernizarea (inclusiv dotarea) **creșelor** precum și a **infrastructurii de tip after-school**, numai a celor din afara incintei școlilor din mediul rural, inclusiv demolarea, în cazul în care expertiza tehnică o recomandă.
- înființarea/construirea/ modernizarea și/sau dotarea infrastructurii sociale fără componentă rezidențială (centre de zi, centre "respiro", centre de consiliere psihosocială, etc.).
- acțiuni materiale și imateriale care conduc la construirea sau reconstruirea, modernizarea, reabilitarea, extinderea, dotarea centrelor sociale/infrastructurii sociale, pentru servicii sociale prevăzute în HG 867/2015 pentru aprobarea Nomenclatorului serviciilor sociale, precum și a regulamentelor-cadru de organizare și funcționare a serviciilor sociale, cu excepția serviciilor sociale cu cazare pe timp nedeterminat (infrastructurii de tip rezidențial);
- achiziția microbuzelor în cazul proiectelor sociale este eligibilă corelat cu activitățile propuse.

##### Acțiuni neeligibile:

- Contribuția în natură;
- Costuri privind închirierea de mașini, utilaje, instalații și echipamente;
- Costuri operaționale inclusiv costuri de întreținere și chirie.
- Cheltuielile neeligibile generale, conform prevederilor din Cap. 8.1 din PNDR.

#### 7. Condiții de eligibilitate

- Solicitantul trebuie să se încadreze în categoria beneficiarilor eligibili;
- Solicitantul trebuie să se angajeze să asigure întreținerea/mentenanța investiției pe o perioadă de minim 5 ani de la ultima plată;
- Solicitantul trebuie să nu fie în insolvență sau incapacitate de plată;
- Investiția trebuie să se încadreze în cel puțin unul din tipurile de sprijin prevăzute prin sub-măsură;
- Investiția să se realizeze în teritoriul **Grupului de Acțiune Locală VALEA CLĂNIȚEI**;



- Investiția trebuie să fie în corelare cu orice strategie de dezvoltare națională / regională / județeană / locală aprobată, corespunzătoare domeniului de investiții;
- Investiția trebuie să respecte Planul Urbanistic General;
- Investiția trebuie să demonstreze necesitatea, oportunitatea și potențialul economic al acesteia.

#### 8. Criterii de selecție

1. Principiul prioritizării tipului de investiții în funcție de necesitățile locale.
2. Principiul gradului de acoperire a populației deservite.
3. Principiul creșterii gradului de cooperare în teritoriu prin proiecte realizate în parteneriat.
4. Principiul stimulării dezvoltării durabile prin măsuri de îmbunătățire a calității mediului înconjurător și de creștere a eficienței energetice.

#### 9. Sume (aplicabile) și rata sprijinului

Sprijinul public nerambursabil minim al unui proiect este de 5000 euro și maxim 100.000 euro pe proiect. Sprijinul public nerambursabil acordat în cadrul acestei submăsuri va fi 100% din totalul cheltuielilor eligibile pentru proiectele negeneratoare de venit aplicate de autoritățile publice locale și ONG-uri.

Sprijinul pentru proiectele generatoare de venit se va acorda conform R(UE) nr. 1407/2013 privind aplicarea articolelor 107 și 108 din Tratatul privind funcționarea Uniunii Europene ajutoarelor de minimis, iar valoarea totală a ajutoarelor de minimis primite pe perioada a 3 ani fiscali de către un beneficiar nu va depăși plafonul maxim al ajutorului public de 200.000 Euro/ beneficiar.

**Valoarea totală a sprijinului aferent prezentei măsuri, în valoare de 100.000 euro, reprezintă 4,16% din valoarea totală a sprijinului acordat implementării SDL GAL „Valea Clăniței” din fonduri FEADR.**

Intensitatea sprijinului public nerambursabil din totalul cheltuielilor eligibile este astfel:

- pentru operațiunile generatoare de venit -90%;
- pentru operațiunile generatoare de venit cu utilitate publică - 100%;
- pentru operațiunile negeneratoare de venit - 100%.

#### 10. Indicatori de monitorizare

- Populația netă din mediul rural care beneficiază de servicii/infrastructuri îmbunătățite.-100
- Cheltuială publică totală - FEADR: 100.000 EURO

### FIȘA MĂSURII M 3.3.

Denumirea măsurii: „Integrarea minorităților locale”

CODUL Măsurii: M 3.3.

Măsura / DI: M 3.3. / 6B

Tipul măsurii:  INVESTIȚII  
 SERVICII  
 SPRIJIN FORFETAR

#### 1. Descrierea generală a măsurii, inclusiv a logicii de intervenție a acesteia și a contribuției la prioritățile strategiei, la domeniile de intervenție, la obiectivele transversale și a complementarității cu alte măsuri din SDL

##### 1.1. Scurtă justificare și corelare cu analiza SWOT

Minoritățile din teritoriu se confruntă cu o serie de probleme cum ar fi: șomajul și lipsa oportunităților de angajare, nivelul scăzut de educație; pasivitatea și lipsa implicării în rezolvarea propriilor probleme.

Tocmai de aceea, prezenta măsură își propune să contribuie la realizarea incluziunii socio-economice a minorităților, în special a minorității rome, prin atragerea acestora spre un nivel similar cu cel al restului populației și asigurarea de șanse egale prin prevenirea și combaterea discriminării. Totodată, măsura urmărește implicarea autorităților, minorităților și a societății civile în activități care vizează creșterea incluziunii socio-economice.

Măsura abordează integrarea minorităților din perspectivă culturală, cu accent pe asigurarea simultană a posibilității menținerii și dezvoltării unei identități culturale specifice și a participării pe baza respectului reciproc la viața comunității locale.

De asemenea, operațiunile sprijinite în cadrul prezentei măsuri vizează integrarea văzută ca opusul excluderii sociale, cu accent pe oferirea asistenței sociale pentru persoanele defavorizate și luarea unor măsuri care să compenseze dezavantajele de ordin socio-economic.

**1.2. Obiectiv(e) de dezvoltare rurală:** *c).obținerea unei dezvoltări teritoriale echilibrate a economiilor și comunităților rurale, inclusiv crearea și menținerea de locuri de muncă.*

**1.3. Obiectiv(e) specific(e) al(e) măsurii M 3.3.:** *păstrarea, dezvoltarea și afirmarea identității culturale a minorităților din teritoriu; diminuarea riscului de abandon școlar și asigurarea tranziției de la școală la ocuparea unui loc de muncă.*

**1.4. Măsura contribuie la prioritatea/prioritățile prevăzute la art. 5, Reg. (UE) nr. 1305/2013:** *P6 „Promovarea incluziunii sociale, a reducerii sărăciei și a dezvoltării economice în zonele rurale.”*

**1.5. Măsura corespunde obiectivelor art. 20 din Reg. (UE) nr. 1305/2013.**

**1.6. Măsura contribuie la Domeniul de intervenție 6B) *Încurajarea dezvoltării locale în zonele rurale.***

**1.7. Măsura contribuie la obiectivele transversale ale Reg. (UE) nr. 1305/2013: *mediu, clima și inovare*, în conformitate cu art. 5, Reg. (UE) nr. 1305/2013.**

**1.8. Complementaritatea cu alte măsuri din SDL: -**

**1.9. Sinergia cu alte măsuri din SDL:** M3.1., M3.2., M3.4. (DI: 6A, 6B).

#### 2. Valoarea adăugată a măsurii

Valoarea adăugată a acestei măsuri este generată, în primul rând de **impactul generat (a)** la nivelul teritoriului **Grupului de Acțiune Locală VALEA CLĂNIȚEI** și în al doilea rând de **caracterul inovator și integrat (b)** al intervenției.

(a) Promovarea activă a politicilor de incluziune a minorităților, în special a celei romă, va contribui direct la reducerea sărăciei din teritoriu, reducerea abandonului școlar (prin promovarea predării în limba romani, susținerea de programe de învățare de sprijin și creșterea gradului de conștientizare a importanței educației în rândul copiilor și tinerilor romi).

Astfel, măsura contribuie la creșterea nivelului de educație a minorităților, conducând la asigurarea egalității de șanse și eliminarea riscului de desegregare.

(b) Pentru a evidenția valoarea adăugată a măsurii menționăm faptul că, modul de stabilire a condițiilor de eligibilitate și selecție a avut la bază *specificul local* al teritoriului. După identificarea aspectelor ce conturează specificitatea locală în cadrul analizei diagnostic a teritoriului, au fost propuse condiții de eligibilitate și selecție relevante și adecvate spațiului, în concordanță cu obiectivele stabilite.

**Criteriile de selecție propuse vizează asigurarea tratamentului egal al solicitanților, o bună utilizare a resurselor financiare și direcționarea măsurilor în conformitate cu prioritățile SDL în materie de dezvoltare locală.**

#### Relevanța măsurii în cadrul SDL

Operațiunile propuse în cadrul măsurii răspund în mod integrat tuturor necesităților identificate la nivelul teritoriului *Grupului de Acțiune Locală VALEA CLĂNIȚEI*. Astfel, măsura integrează soluții eficiente la toate problemele semnalate la nivelul parteneriatului în ceea ce privește integrarea minorităților.

Prin complementaritatea intervențiilor propuse în cadrul prezentei măsuri cu operațiunile aferente altor măsuri din SDL se obține caracterul integrat al acesteia în definirea răspunsurilor concertate la problemele identificate.

#### 3. Trimiteri la alte acte legislative

- R(UE) nr. 1303/2013;
- R (UE) nr. 808/2014 de stabilire a normelor de aplicare a R (UE) Nr. 1305/2013;
- Directiva Consiliului 2000/43/CE, 29.06.2000, cu privire la implementarea principiului tratamentului egal între persoane indiferent de originea rasială sau etnică;
- Directiva Consiliului 2000/78/CE din 27.11.2000 de creare a unui cadru general în favoarea tratamentului egal privind ocuparea forței de muncă și condițiile de muncă;
- Legea nr. 33/29.04.1995, pentru ratificarea Convenției-cadru pentru protecția minorităților naționale, încheiată la Strasbourg la 1.02.1995;
- Convenția internațională privind eliminarea tuturor formelor de discriminare rasială - 1950;
- Convenția-Cadru pentru Protecția Minorităților Naționale;
- Declarația Universală a Drepturilor Omului - 1948;
- Carta ONU - 1945;
- Lege nr. 198/2005 privind aprobarea Ordonanței de urgență a Guvernului nr. 17/2005 pentru stabilirea unor măsuri organizatorice la nivelul administrației publice centrale;
- Hotărâre nr. 1206/2001 pentru aprobarea Normelor de aplicare a dispozițiilor privitoare la dreptul cetățenilor aparținând unei minorități naționale de a folosi limba maternă în administrația publică locală, cuprinse în Legea administrației publice locale nr. 215/2001;
- Ordonanța nr. 77/2003 pentru modificarea și completarea Ordonanței Guvernului nr. 137/2000 privind prevenirea și sancționarea tuturor formelor de discriminare;
- Hotărârea nr. 1514/2002 pentru modificarea și completarea Hotărârii Guvernului nr. 1.194/2001 privind organizarea și funcționarea Consiliului Național pentru Combaterea Discriminării;

- **Legea nr. 48/2002** pentru aprobarea Ordonanței Guvernului nr. 137/2000 privind prevenirea și sancționarea tuturor formelor de discriminare;
- **Hotărârea nr. 1194/2001** privind organizarea și funcționarea Consiliului Național pentru Combaterea Discriminării.

#### 4. Beneficiari direcți/indirecți (grup țintă)

##### Beneficiari direcți:

- ONG-uri cu expertiza relevantă pentru acțiunile selectate;
- Comunele din GAL și asociațiile acestora conform legislației naționale în vigoare;
- ONG-uri definite conform legislației în vigoare.

##### Beneficiari indirecți:

- Populația aparținând minorităților care beneficiază de servicii îmbunătățite.
- Populația defavorizată din teritoriul GAL

#### 5. Tip de sprijin

- **Rambursarea** costurilor eligibile suportate și plătite efectiv;
- **Plăți în avans**, cu condiția constituirii unei garanții bancare corespunzătoare procentului de 100% din valoarea avansului, în conformitate cu art. 45 (4) și art. 63 ale R (UE) nr. 1305/2013.

#### 6. Tipuri de acțiuni eligibile și neeligibile

##### Acțiuni eligibile pentru componenta de investiții:

- Înființarea, amenajarea spațiilor publice de recreere în comunitățile cu populația rurală din comunitățile cu populație semnificativa aparținând minorităților (parcuri, spații de joacă pentru copii, terenuri de sport etc.);
- Amenajarea de spații pentru organizarea de evenimente publice etc. În comunitățile cu populație aparținând minorităților;
- Dotarea căminelor culturale în comunitățile cu populație aparținând minorităților locale;
- Investiții pentru activități meșteșugărești (activități de artizanat și alte activități tradiționale non-agricole: olărit, brodat, prelucrarea manuală a fierului, lânii, pielii, lemnului, etc.).

##### Acțiuni neeligibile:

- Contribuția în natură;
- Costuri privind închirierea de mașini, utilaje, instalații și echipamente;
- Costuri operaționale inclusiv costuri de întreținere și chirie.
- Cheltuieli neeligibile generale **conform prevederilor din Cap. 8.1 din PNDR**

#### 7. Condiții de eligibilitate

- Solicitantul trebuie să se încadreze în categoria beneficiarilor eligibili;
- Solicitantul trebuie să nu fie în insolvență sau incapacitate de plată;
- Investiția trebuie să se încadreze în cel puțin unul din tipurile de sprijin prevăzute prin măsură;
- Solicitantul trebuie să se angajeze să asigure întreținerea / mentenanța investiției pe o perioadă de minim 5 ani de la ultima plată;
- Investiția trebuie să demonstreze oportunitatea și necesitatea socio-economică prin intermediul Memoriului justificativ;
- Investiția să se realizeze în teritoriul **Grupului de Acțiune Locală VALEA CLĂNIȚEI**;
- Investiția trebuie să fie în corelare cu orice strategie de dezvoltare națională / regională / județeană / locală aprobată, corespunzătoare domeniului de investiții;
- Investiția trebuie să respecte Planul Urbanistic General.

## 8. Criterii de selecție

1. Principiul prioritizării tipului de investiții în funcție de necesitățile locale.
2. Principiul gradului de acoperire a populației deservite.
3. Principiul creșterii gradului de cooperare în teritoriu prin proiecte realizate în parteneriat.
4. Principiul stimulării dezvoltării durabile prin măsuri de îmbunătățire a calității mediului înconjurător și de creștere a eficienței energetice.

## 9. Sume (aplicabile) și rata sprijinului

Sprijinul public nerambursabil minim al unui proiect este 5.000 euro și nu va depăși ~~19.260,72~~ ~~21.373,09~~ euro / proiect.

Sprijinul public nerambursabil acordat în cadrul acestei măsuri va fi 100% din totalul cheltuielilor eligibile pentru proiectele negeneratoare de venit aplicate de autoritățile publice locale și ONG-uri.

Sprijinul public nerambursabil acordat în cadrul acestei măsuri va fi de max. 90% din totalul cheltuielilor eligibile pentru proiectele generatoare de venit. Sprijinul pentru proiectele generatoare de venit se va acorda conform R(UE) nr. 1407/2013 privind aplicarea articolelor 107 și 108 din Tratatul privind funcționarea Uniunii Europene ajutoarelor de minimis, iar valoarea totală a ajutoarelor de minimis primite pe perioada a 3 ani fiscali de către un beneficiar nu va depăși plafonul maxim al ajutorului public de 200.000 Euro/ beneficiar.

Valoarea totală a sprijinului aferent prezentei măsuri, în valoare de ~~19.260,72~~ ~~21.373,09~~ euro, reprezintă ~~0,81,02~~% din valoarea totală a sprijinului acordat implementării SDL GAL „Valea Clăniței”

## 10. Indicatori de monitorizare

- Populația netă din mediul rural care beneficiază de servicii/infrastructuri îmbunătățite. -50
- Numărul de proiecte ce prevăd măsuri de protecție a mediului. -1

## FIȘA MĂSURII M 3.4.

Denumirea măsurii: „Modernizarea satelor din cadrul teritoriului”

CODUL Măsurii: M 3.4.

Măsura / DI: M 3.4. / 6B

Tipul măsurii:  INVESTIȚII  
 SERVICII  
 SPRIJIN FORFETAR

**1. Descrierea generală a măsurii, inclusiv a logicii de intervenție a acesteia și a contribuției la prioritățile strategiei, la domeniile de intervenție, la obiectivele transversale și a complementarității cu alte măsuri din SDL**

### 1.1. Scurtă justificare și corelare cu analiza SWOT

Definirea prezentei măsuri a rezultat natural în urma realizării analizei SWOT cu privire la teritoriul **Grupului de Acțiune Locală VALEA CLĂNIȚEI**, ce a relevat particularitățile acestuia, după cum urmează:

- slaba dezvoltare a **infrastructurii de bază** ce este necesară asigurării condițiilor de sănătate, protecția mediului, accesibilitate și a condițiilor optime de trai;
- dezvoltarea insuficientă a **infrastructurii educaționale/sociale** ce nu are capacitatea de a susține un nivel decent de educație și îngrijire a copiilor și elevilor din teritoriu;
- slaba valorificare a patrimoniului cultural de interes local (inclusiv a căminelor culturale). Comunitatea rurală din teritoriul GAL își concentrează activitatea culturală în jurul căminelor culturale ce se află într-o continuă stare de degradare, fapt ce influențează negativ oferta serviciilor culturale oferite populației rurale și se răsfrânge și asupra situației educaționale a acesteia.

Prin intermediul acestei măsuri se urmărește dezvoltarea infrastructurii rurale, a serviciilor de bază și protejarea patrimoniului cultural local.

Investițiile în patrimoniul local și așezămintele culturale/monahale vor avea impact pozitiv asupra conservării și promovării specificului local și pot contribui la dezvoltarea economică, inclusiv turismului rural. Astfel, această măsură propusă vine să încurajeze dezvoltarea infrastructurii de bază și a serviciilor în zonele rurale, conservarea moștenirii rurale și a tradițiilor locale, reducerea gradului de sărăcie și a riscului de excluziune socială.

**1.2. Obiectiv(e) de dezvoltare rurală:** *c).obținerea unei dezvoltări teritoriale echilibrate a economiilor și comunităților rurale, inclusiv crearea și menținerea de locuri de muncă.*

**1.3. Obiectiv(e) specific(e) al(e) măsurii M 3.4.:** *îmbunătățirea infrastructurii fizice de bază pentru populația din teritoriul Grupului de Acțiune Locală VALEA CLĂNIȚEI; îmbunătățirea accesului la serviciile publice de bază pentru populația din teritoriul Grupului de Acțiune Locală VALEA CLĂNIȚEI; Creșterea numărului de locuitori din teritoriul GAL care beneficiază de servicii îmbunătățite; Îmbunătățirea condițiilor de viață a populației din teritoriu prin asigurarea accesului la serviciile de bază și protejarea moștenirii culturale și naturale în teritoriul GAL; Păstrarea și perpetuarea identității culturale; Reducerea disparităților dintre zonele rurale din cadrul teritoriului și zonele urbane învecinate; Susținerea dezvoltării economice a teritoriului prin îmbunătățirea infrastructurii de bază; Reducerea migrației populației în afara teritoriului.*

**1.4. Măsura contribuie la prioritatea/prioritățile prevăzute la art. 5, Reg. (UE) nr. 1305/2013:** *P6 „Promovarea incluziunii sociale, a reducerii sărăciei și a dezvoltării economice în zonele rurale.”*

**1.5. Măsura corespunde obiectivelor art.20 din Reg. (UE) nr. 1305/2013.**

1.6. Măsura contribuie la Domeniul de intervenție 6B) *Încurajarea dezvoltării locale în zonele rurale.*

1.7. Măsura contribuie la obiectivele transversale ale Reg. (UE) nr. 1305/2013: *mediu, clima și inovare*, în conformitate cu art. 5, Reg. (UE) nr. 1305/2013.

1.8. Complementaritatea cu alte măsuri din SDL: -

1.9. Sinergia cu alte măsuri din SDL: M3.1., M3.2., M3.3. (DI 6A, 6B).

## **2. Valoarea adăugată a măsurii**

Valoarea adăugată a acestei măsuri este generată, în primul rând de **impactul generat (a)** la nivelul teritoriului **Grupului de Acțiune Locală VALEA CLĂNIȚEI** și în al doilea rând de **caracterul inovator și integrat (b)** al intervenției.

**(a)** Prin modificările vizate, măsura propusă va genera impact la nivelul teritoriului prin îmbunătățirea accesibilității la servicii de bază, creșterea atractivității teritoriului pentru locuitori, diminuarea efectului de migrare a populației din teritoriu, favorizarea creșterii nivelului de educație a populației, reducerea disparităților localităților rurale partenere față de zonele urbane învecinate, lărgirea gamei de servicii culturale oferite către populația locală, creșterea atractivității teritoriului pentru potențialii investitori. Acești factori vor contribui la *creșterea economică a teritoriului*, la *îmbunătățirea nivelului de trai din teritoriu GAL*, precum și la *atingerea unui echilibru teritorial, social și economic în spațiul rural pentru localitățile partenere.*

**(b) Caracterul inovator** al măsurii rezidă în faptul că, prin îmbunătățirea infrastructurii de bază se favorizează dezvoltarea mediului de afaceri local ce conduce la stimularea spiritului antreprenorial și inovator, și în final la creșterea economică a teritoriului.

Operațiunile din cadrul măsurii vor contribui la creșterea atractivității teritoriului pentru potențialii investitori, care în alegerea locației pentru amplasarea unei unități economice țin cont și de criterii legate de gradul de atractivitate al localității sub aspect economic și social.

În plus, prin modernizarea și extinderea infrastructurii educaționale contribuie la creșterea nivelului de educație în rândul elevilor, ce va permite deschiderea noilor generații spre noi oportunități de dezvoltare și accesul la inovații ce vor fi implementate de către acestea și la nivelul teritoriului.

Operațiunile propuse în cadrul măsurii răspund în mod integrat tuturor necesităților identificate la nivelul teritoriului **Grupului de Acțiune Locală VALEA CLĂNIȚEI**.

Astfel, măsura integrează soluții eficiente la toate problemele semnalate la nivelul parteneriatului în ceea ce privește dezvoltarea locală a satelor în zonele rurale din cadrul teritoriului.

Prin complementaritatea intervențiilor propuse în cadrul prezentei măsuri cu operațiunile aferente altor măsuri din SDL se obține caracterul integrat al acesteia în definirea răspunsurilor concertate la problemele identificate.

Pentru a evidenția valoarea adăugată a măsurii ne vom opri și asupra modului de stabilire a condițiilor de eligibilitate și selecție, care a avut la bază **specificul local** al teritoriului. După identificarea aspectelor ce conturează specificitatea locală în cadrul analizei diagnostic a teritoriului, au fost propuse condiții de eligibilitate și selecție relevante și adecvate spațiului, în concordanță cu obiectivele stabilite.

### **Criteriile de eligibilitate/selecție specifice teritoriului și/sau ce releva caracterul inovator:**

**CS1:** În urma consultării tuturor partenerilor, a rezultat necesitatea prioritizării investițiilor care răspund cel mai rapid și eficient nevoilor locale. În acest sens, s-a stabilit concentrarea unor fonduri pe anumite tipuri de investiții de importanță strategică pentru teritoriu, în conformitate cu analizat SWOT.

**CS4:** Având în vedere conturarea necesității legate de creșterea gradului de cooperare în cadrul teritoriului în vederea rezolvării unor probleme comune identificate la nivelul localităților partenere s-a definit criteriul de selecție ce va permite ierarhizarea proiectelor ce implică parteneriatele dintre două sau mai multe autorități publice locale. Parteneriatul se poate materializa în utilizarea în comun a rezultatelor proiectului finanțat.

Criteriile de selecție propuse vizează asigurarea tratamentului egal al solicitanților, o bună utilizare a resurselor financiare și direcționarea măsurilor în conformitate cu prioritățile SDL în materie de dezvoltare locală.

### 3. Trimiteri la alte acte legislative

- **Regulamentul (UE) nr. 1303/2013;**
- **Regulamentul (UE) nr. 480/2014 de completarea R (UE) nr. 1305/2013;**
- **Ordonanța Guvernului nr. 43/1997** privind regimul drumurilor, cu modificările și completările ulterioare;
- **Legea nr. 1/2011** a educației naționale, cu modificările și completările ulterioare;
- **Hotărârea Guvernului nr. 866/2008** privind aprobarea nomenclatoarelor calificărilor profesionale pentru care se asigură pregătirea din învățământul preuniversitar precum și durata de școlarizare;
- **Legea nr. 263/2007** privind înființarea, organizarea și funcționarea creșelor;
- **Legea nr. 215/2001** a administrației publice locale - republicată, cu modificările și completările ulterioare;
- **Legea nr. 422/2001** privind protejarea monumentelor istorice, cu modificările și completările ulterioare;
- **Legea nr. 489/2006** privind libertatea religiei și regimul general al cultelor - republicată, cu modificările și completările ulterioare;
- **Ordonanța nr. 26/2000** cu privire la asociații și fundații, cu modificările și completările ulterioare;
- **Ordinul nr. 2260/2008** privind aprobarea Nomenclaturii metodologice de clasare și inventariere a monumentelor istorice, cu modificările și completările ulterioare;
- **Legea nr. 143/2007** privind înființarea, organizarea și desfășurarea activității așezămintelor culturale, cu modificările și completările ulterioare.
- **Regulamentul (UE) 2020/2094** al Consiliului din 14 decembrie 2020 de instituire a unui instrument de redresare a Uniunii Europene pentru a sprijini redresarea în urma crizei provocate de COVID -19.

### 4. Beneficiari direcți/indirecți (grup țintă)

#### Beneficiari direcți:

- **Comunele și asociațiile** acestora conform legislației naționale în vigoare;
- **ONG-uri** pentru investiții în infrastructura educațională (grădinițe) și socială (creșe și infrastructură de tip after-school);
- **ONG-uri** definite conform legislației în vigoare;
- **Unități de cult** conform legislației în vigoare;
- **Persoane fizice autorizate/societăți comerciale** care dețin în administrare obiective de patrimoniu cultural de utilitate publică, de clasă B.

#### Beneficiari indirecți:

- întreaga populație din teritoriu;



- întreprinderile de la nivelul teritoriului;
- potențialii investitori;
- turiștii atrași în teritoriu.

#### 5. Tip de sprijin

- **Rambursarea** costurilor eligibile suportate și plătite efectiv;
- **Plăți în avans**, cu condiția constituirii unei garanții bancare corespunzătoare procentului de 100% din valoarea avansului, în conformitate cu art. 45 (4) și art. 63 ale R (UE) nr. 1305/2013.

#### 6. Tipuri de acțiuni eligibile și neeligibile

##### Acțiuni eligibile:

- Renovarea clădirilor publice și amenajarea de parcări, piețe, spații pentru organizarea de târguri etc.)
- Achiziționarea de utilaje și echipamente pentru serviciile publice (de urgență, deszăpezire, întreținere drumuri, spații verzi, servicii sociale etc.);
- Înființarea și modernizarea (inclusiv dotarea) **grădinițelor**, numai a celor din afara incintei școlilor din mediul rural, inclusiv demolarea, în cazul în care expertiza tehnică o recomandă;
- Extinderea și modernizarea (inclusiv dotarea) instituțiilor de învățământ secundar superior, filiera tehnologică cu profil resurse naturale și protecția mediului și a școlilor profesionale în domeniul agricol;
- Înființarea și modernizarea (inclusiv dotarea) creșelor precum și a infrastructurii de tip after-school, numai a celor din afara incintei școlilor din mediul rural, inclusiv demolarea, în cazul în care expertiza tehnică o recomandă.
- Restaurarea, conservarea și dotarea clădirilor/monumentelor din patrimoniul cultural imobil de interes local de clasă B;
- Restaurarea, conservarea și /sau dotarea așezămintelor monahale de clasă B;
- Modernizarea, renovarea și/sau dotarea căminelor culturale, inclusiv prima achiziție de cărți, materiale audio, achiziționarea de costume populare și instrumente muzicale tradiționale în vederea promovării patrimoniului cultural imaterial ca parte componentă a proiectului. De asemenea, vor fi susținute cheltuielile cu achiziționarea de echipamente hardware, software, inclusiv costurile de instalare și montaj;
- Înființarea și/sau extinderea rețelei de iluminat public prin utilizarea eficientă a energiei;
- Înființarea și/sau modernizarea rețelelor de iluminat public și prin instalarea sistemelor de supraveghere video;
- Crearea, îmbunătățirea și extinderea infrastructurii la scară mică, inclusiv investiții în domeniul energiei din surse regenerabile și al economisirii energiei;
- Modernizarea, renovarea și/sau dotarea clădirilor publice (ex. sedii primăriei, cămine culturale, biblioteci etc.), inclusiv dotarea acestora cu echipamente it.
- Modernizarea, renovarea și/sau dotarea cabinetelor medicale umane și veterinare;
- Amenajarea, extinderea și /sau reabilitarea spațiilor publice locale (de ex. parcuri, spații de joacă pentru copii, terenuri de sport, piețe de valorificare a produselor locale, etc.);
- Investiții realizate în scop didactic: laboratoare, biblioteci etc.

##### Acțiuni neeligibile:

- Contribuția în natură;
- Costuri privind închirierea de mașini, utilaje, instalații și echipamente;
- Costuri operaționale inclusiv costuri de întreținere și chirie.
- Cheltuieli neeligibile generale conform prevederilor din Cap. 8.1 din PNDR

## 7. Condiții de eligibilitate

- Solicitantul trebuie să se încadreze în categoria beneficiarilor eligibili;
- Solicitantul trebuie să se angajeze să asigure întreținerea/mentenanța investiției pe o perioadă de minim 5 ani de la ultima plată;
- Investiția trebuie să se încadreze în cel puțin unul din tipurile de sprijin prevăzute prin sub-măsură;
- Solicitantul trebuie să își desfășoare activitatea aferentă investiției finanțate în teritoriul **Grupului de Acțiune Locală VALEA CLĂNIȚEI**;
- Investiția trebuie să demonstreze necesitatea, oportunitatea și potențialul economic al acesteia;
- Investiția trebuie să fie în corelare cu orice strategie de dezvoltare națională/regională/județeană/locală aprobată, corespunzătoare domeniului de investiții;
- Investiția trebuie să respecte Planul Urbanistic General;

## 8. Criterii de selecție

1. Principiul prioritizării tipului de investiții în funcție de necesitățile locale.
2. Principiul gradului de acoperire a populației deservite.
3. Principiul creșterii gradului de cooperare în teritoriu prin proiecte realizate în parteneriat.
4. Principiul stimulării dezvoltării durabile prin măsuri de îmbunătățire a calității mediului înconjurător și de creștere a eficienței energetice.

## 9. Sume (aplicabile) și rata sprijinului

Sprijinul public nerambursabil minim al unui proiect este de 5.000 euro și maxim de 200.000 euro pe proiect, dar nu va depăși suma maximă lansată pe măsura M3.4/6B în cadrul apelului de selecție destinat acesteia.

Intensitatea sprijinului public nerambursabil va fi de:

- 100% din totalul cheltuielilor eligibile pentru *proiectele de utilitate publică negeneratoare de venit* aplicate de autoritățile publice locale și ONG-uri și nu va depăși 100.000 euro;

Intensitatea sprijinului public nerambursabil din totalul cheltuielilor eligibile este astfel:

- pentru operațiunile generatoare de venit - 90%;
- pentru operațiunile generatoare de venit cu utilitate publică - 100%;
- pentru operațiunile negeneratoare de venit - 100%.

Sprijinul pentru proiectele generatoare de venit se va acorda conform R(UE) nr. 1407/2013 privind aplicarea articolelor 107 și 108 din Tratatul privind funcționarea Uniunii Europene ajutoarelor de minimis, iar valoarea totală a ajutoarelor de minimis primite pe perioada a 3 ani fiscali de către un beneficiar nu va depăși plafonul maxim al ajutorului public de 200.000 Euro/ beneficiar.

Valoarea totală a sprijinului aferent prezentei măsuri, în valoare de **1.020.229,561.018.117,19** euro, reprezintă **42,4542,37%** din valoarea totală a sprijinului acordat implementării SDL GAL „Valea Clăniței”.

## 10. Indicatori de monitorizare

- Populația netă din mediul rural care beneficiază de servicii/infrastructuri îmbunătățite. -1.700;
- Numărul de comune sprijinite -3;
- Cheltuiala publică totală - FEADR: **1.020.229,561.018.117,19** EURO.

## CAPITOLUL VI: Descrierea complementarității și/sau contribuției la obiectivele altor strategii relevante (naționale, sectoriale, regionale, județene etc.)

Prin intermediul obiectivelor, priorităților, domeniilor de intervenție și măsurilor stabilite, SDL a **Grupului de Acțiune Locală VALEA CLĂNIȚEI** asigură corespondența cu alte strategii:

Strategii relevante	Măsuri din cadrul SDL complementare
Strategia Națională pentru Dezvoltare Durabilă a României Orizonturi 2013-2020-2030 <sup>10</sup>	Primul nivel de corespondență analizat este cel național, fiind identificate corelații cu obiectivele SNDD RO2013-2020-2030, mai exact cu <i>obiectivul național 2020 „Consolidarea structurilor din domeniul agro-alimentar și silvic concomitent cu dezvoltarea economică și socială a zonelor rurale pentru reducerea decalajelor și atingerea nivelului mediu actual de performanță al țărilor membre ale UE.”</i>
Planul National de Dezvoltare Rurala (PNDR) 2014-2020	Strategia de Dezvoltare a <b>Grupului de Acțiune Locală VALEA CLĂNIȚEI</b> , prin măsurile propuse, este complementară cu PNDR 2014-2020, în sensul că vizează dezvoltarea durabilă a spațiului rural din teritoriu. Pe de altă parte, demarcarea operațiunilor propuse în cadrul SDL de cele aferente PNDR 2014-2020, constă în faptul că, acestea au fost stabilite în concordanță cu specificul local al teritoriului, cu prioritizarea celor care răspund necesităților specifice identificate.
Programul pentru Dezvoltarea Clasei de Mijloc <sup>11</sup>	Măsurile propuse în cadrul SDL sunt complementare cu direcțiile strategice propuse de Pachetul „Clasa de mijloc la sate”, ce vizează creșterea accesibilității micilor fermieri și a micilor întreprinzători la Planul Național de Dezvoltare Rurală, reducerea vârstei medii a fermierilor activi, îmbunătățirea managementului, transferul inter-generațional și facilitarea comasării terenurilor în favoarea altor membri ai comunității, modernizarea producției și orientarea spre piețele de desfacere de la orașe, folosirea potențialului cultural și natural al zonelor protejate, păstrarea rolului de motor al comunității rurale în ceea ce privește GAL-urile.
Strategia Națională de Competitivitate 2014-2020 <sup>12</sup>	Măsura 3.1. este complementară cu prioritățile Strategiei Naționale de Competitivitate 2014-2020, întrucât are în vedere promovarea sectoarelor identificate de către aceasta ca fiind „cu potențial de specializate inteligentă.”

<sup>10</sup> **Obiectiv 1.1.:** Schimbări climatice și energia curată; **Obiectiv 1.3.:** Producție și consum durabile; **Obiectiv 1.6.:** Incluziunea socială, demografia și migrația; **Obiectiv 1.7.:** Sărăcia globală și sfidările dezvoltării durabile.

<sup>11</sup> **Direcția I:** Un Plan Național de Dezvoltare Rurală mai accesibil micilor fermieri și micului întreprinzător; **Direcția II:** Schimbarea de generații în agricultură și un nou rol pentru ferma de familie; **Direcția IV:** Investiții în mediul rural; **Direcția VI:** Dezvoltarea economiei rurale prin eco și agroturism; **Direcția VII:** O nouă misiune pentru Grupurile de Acțiune Locală.

<sup>12</sup> **Prioritatea 2:** Acțiuni parteneriale între mediul public și mediul privat; **Prioritatea 4:** Promovarea celor 10 sectoare de viitor.

<p>Strategia Guvernului României de Incluziune a cetățenilor români aparținând minorității rome pentru perioada 2014-2020<sup>13</sup></p>	<p>Măsura 3.3. prin obiectivele stabilite este complementară cu scopul și obiectivele acestei strategii ce urmărește realizarea incluziunii socio-economice a minorității rome.</p>
<p>Programul Operational Capital Uman - POCU<sup>14</sup></p>	<p>Măsura 1 vizează operațiuni în domeniul formării profesionale și a transferului de cunoștințe, fiind astfel complementară cu obiectivele POCU de dezvoltare a capitalului uman și creșterea competitivității, prin corelarea educației și învățării pe tot parcursul vieții cu piața muncii și asigurarea de oportunități sporite pentru participarea viitoare pe o piață a muncii modernă, flexibilă și inclusivă. De asemenea, complementaritatea cu POCU rezultă și din faptul că, măsurile planificate a fi implementate prin intermediul Axei Prioritare 5: <i>Dezvoltare locală plasată sub responsabilitatea comunității</i> se corelează cu cele din cadrul SDL-urilor finanțate în cadrul LEADER în vederea îndeplinirii obiectivului-țintă de reducere a numărului de persoane expuse riscului de sărăcie și excluziune socială, precum și a obiectivelor în domeniul ocupării forței de muncă și a educației.</p>
<p>Programul Operational Sectorial Creșterea Competitivității Economice (POS CCE)</p>	<p>Măsura 3.1. prin obiectivele sale de dezvoltare a întreprinderilor este complementară cu operațiunile vizate de POSCCE în programarea financiară 2014-2020, ce vizează modernizarea întreprinderilor.</p>
<p>Programul Operational Regional (POR)<sup>15</sup></p>	<p>POR 2014-2020 își propune creșterea competitivității economice și îmbunătățirea condițiilor de viață ale comunităților locale și regionale prin sprijinirea dezvoltării mediului de afaceri, a condițiilor infrastructurale și a serviciilor, care să asigure o dezvoltare sustenabilă a regiunilor, capabile să gestioneze în mod eficient resursele, să valorifice potențialul lor de inovare și de asimilare a progresului tehnologic. Prin măsurile propuse, obiectivele SDL devin complementare cu cele stabilite de către Programul Operațional Regional.</p>
<p>Planul de Dezvoltare Regională 2014-2020 al Regiunii Sud-Muntenia<sup>16</sup></p>	<p>La nivel regional, SDL aferent <i>Grupului de Acțiune Locală VALEA CLĂNIȚEI</i> este complementară cu prioritățile Strategiei de Dezvoltare a Regiunii Sud-Muntenia 2014 - 2020, întrucât vizează realizarea</p>

<sup>13</sup> Obiectivul 1: *Creșterea nivelului de incluziune educațională a cetățenilor români aparținând minorității rome (...)*; Obiectivul 6: *Păstrarea, afirmarea și dezvoltarea identității culturale a romilor*;

<sup>14</sup> AP6: *Educație și competente*; AP3: *Locuri de muncă pentru toți*; AP 4: *Incluziunea socială și combaterea sărăciei*; AP 5: *Dezvoltare locală plasată sub responsabilitatea comunității*.

<sup>15</sup> AP 2 - *Îmbunătățirea competitivității întreprinderilor mici și mijlocii*; AP 4 - *Sprijinirea dezvoltării urbane durabile*; AP 5 - *Conservarea, protecția și valorificarea durabilă a patrimoniului cultural*; AP 7 - *Diversificarea economiilor locale prin dezvoltarea durabilă a turismului*; AP 8 - *Dezvoltarea infrastructurii sanitare și sociale*; AP 10 - *Îmbunătățirea infrastructurii educaționale*;

<sup>16</sup> Prioritatea 1 - *Dezvoltarea durabilă a infrastructurii locale și regionale*; Prioritatea 3 - *Creșterea*

	<p>acelorași deziderate concentrate în cadrul obiectivului strategic general al acesteia din urmă: „Stimularea unui proces de creștere economică durabilă și echilibrată a regiunii Sud Muntenia, bazată pe inovare și favorabilă incluziunii sociale, care să conducă la creșterea prosperității și calității vieții locuitorilor săi.”</p>
<p>Strategia de Dezvoltare Durabilă a Județului Teleorman 2010-2020<sup>17</sup> Strategia de Dezvoltare a Județului Giurgiu<sup>18</sup></p>	<p>La nivel județean, SDL se corelează cu cele două strategii județene, întrucât va contribui la atingerea biectivele de dezvoltare stipulate în cadrul prin implementarea măsurilor propuse.</p>
<p>Strategii de Dezvoltare Locală ale localităților partenere</p>	<p>Din analiza nivelului local de corespondență a SDL cu alte documente programatice relevante, au rezultat corelații între obiectivele strategiei <b>Grupului de Acțiune Locală VALEA CLĂNIȚEI</b> și obiectivele generale ale Strategiile de Dezvoltare Locală ale celor <b>12 unități administrativ-teritoriale partenere</b> care vizează <i>dezvoltarea durabilă a comunelor prin diversificare economică, dezvoltarea unui sector agricol performant, îmbunătățirea calității mediului, modernizarea și dezvoltarea infrastructurii publice, valorificarea potențialului turistic și cultural, dezvoltarea parteneriatului public-privat.</i></p>

*competitivității economice regionale pe termen lung; Prioritatea 4 - Protecția mediului și creșterea eficienței energetice; Prioritatea 5 - Susținerea educației și ocupării forței de muncă; Prioritatea 6 - Susținerea sănătății și asistenței sociale; Prioritatea 7 - Dezvoltarea rurală și agricultura.*

<sup>17</sup> **Obiectiv vertical 1** - Creșterea competitivității în agricultură și dezvoltarea spațiului rural; **Obiectiv vertical 3** - Dezvoltarea mediului antreprenorial; **Obiectiv vertical 4** - Reducerea dezechilibrelor și creșterea gradului de incluziune socială; **Obiectiv orizontal 1** - Consolidarea infrastructurii pentru dezvoltare echilibrată; **Obiectiv orizontal 3** - Protejarea mediului și dezvoltare durabilă.

<sup>18</sup> **Obiectiv General:** Dezvoltarea competitivității teritoriului giurgiuvean prin realizarea de investiții private și publice; **Obiectiv General:** Încurajarea dezvoltării economiei turistice la nivel județean prin protecția patrimoniului și dezvoltarea infrastructurii care să faciliteze dezvoltarea serviciilor; **Obiectiv general:** Reducerea decalajelor la nivelul populației județului Giurgiu prin îmbunătățirea serviciilor și infrastructurii sociale.

**CAPITOLUL VII: Descrierea planului de acțiune**

**7.1. Calendarul estimativ de activități:** La întocmirea calendarului s-a avut în vedere că un an calendaristic are 4 trimestre. Planificarea s-a realizat începând cu semestrul al doilea (luna 8-12) din anul 2016, în conformitate cu estimările pentru semnarea contractelor de finanțare pentru măsura 19.2 și se încheie în anul 2025, semestrul al doilea (luna 6-12).

Activități	Perioada de realizare																		
	An 2016	An 2017		An 2018		An 2019		An 2020		An 2021		An 2022		An 2023		An 2024		An 2025	
	sem 2	sem 1	sem 2	sem 1	sem 2	sem 1	sem 2	sem 1	sem 2	sem 1	sem 2	sem 1	sem 2	sem 1	sem 2	Sem 1	Sem 2	Se m1	Se m2
Angajarea echipei de implementare a SDL																			
Realizare Plan de Gestionare, Monitorizare, Evaluare și Control SDL																			
Întocmire și publicare criteriile de selecție																			
Accesare avans cheltuieli funcționare																			
Realizarea achizițiilor necesare în GAL																			
Realizare instruire angajați																			
Realizarea animării teritoriului																			
Realizarea Ghidurilor solicitantului																			
Lansarea apelurilor de selecție																			
Predare dosare la CRFIR/OJFIR și semnarea contractelor de finanțare																			
Monitorizare implementare proiecte finanțate prin GAL																			
Monitorizare post implementare proiecte finanțate și implementate prin GAL	De la finalizarea fiecărui proiect - Sem.2 an 2025																		
Întocmire cereri de plată, dosare achiziții pt costurilor de funcționare și animare																			

Gestionare, monitorizare, evaluare, control SDL																			
--	--	--	--	--	--	--	--	--	--	--	--	--	--	--	--	--	--	--	--

**7.2. Personalul responsabil pentru implementarea acțiunilor:** Selecția și angajarea echipei de implementare a SDL-Președinte GAL împreună cu Comitetul Director; Realizare Planul de Gestionare, Monitorizare, Evaluare și Control SDL-Manager GAL și echipa de experți angajați; Întocmire și publicare Proceduri și criterii de selecție-Manager GAL și echipa de experți angajați; Accesare avans aferent cheltuielilor de funcționare-Manager GAL și echipa de experți angajați; Realizare achiziții necesare în GAL (mijloc de deplasare, echipamente de birou, birotică etc.)-Manager GAL și echipa de experți angajați; Realizare activități de instruire a angajaților-Manager GAL/ Echipă externalizată; Realizare animare teritoriu-Manager GAL și echipa de experți/ Echipă externalizată; Realizarea Ghidurilor solicitantului-Manager GAL și echipa de experți angajați; Lansarea apelurilor de proiecte- Manager GAL și echipa de experți/ experți externalizați/ comitetul de selecție; Predarea dosarelor apel de selecție la CRFIR/OJFIR și semnarea contractelor de finanțare-Manager GAL, echipa de experți angajați; Monitorizare implementare proiecte finanțate prin GAL - Manager GAL și echipa de experți; Monitorizare post implementare proiecte finanțate și implementate prin GAL-Manager GAL și expert angajat; Întocmirea cererilor de plată, dosarelor de achiziții aferente costurilor de funcționare și animare - Manager GAL și expert; Gestionare, Monitorizare, Evaluare și Control SDL - Manager GAL și expert monitorizare.

**7.3. Resursele financiare și materiale necesare implementării SDL:** Cheltuieli cu personalul; Cheltuieli pentru servicii de consultanță tehnică; Cheltuieli pentru consumabile necesare funcționării GAL; Cheltuieli pentru comunicare, transport și utilități; Costuri de audit; Costuri legate de monitorizarea și evaluarea implementării strategiei; Cheltuieli de participare la activitățile rețelei naționale și Rețelei Europene de Dezvoltare Rurală; Cheltuieli cu achiziția unui mijloc de transport și cheltuielile aferente de utilizarea, întreținerea și asigurarea acestuia, precum și alte cheltuieli conexe; Instruirea și/sau dezvoltarea competențelor angajaților GAL privind implementarea SDL; Instruirea liderilor locali din teritoriul GAL privind implementarea SDL prin seminarii și grupuri de lucru; Cheltuieli pentru animare. În vederea asigurării resurselor necesare derulării activităților de implementare a SDL se vor accesa următoarele surse de finanțare: **Sprrijinul pentru cheltuielile de funcționare și animare Masura 19.4.** În cadrul acestei măsuri se va accesa avansul acordat pentru începerea activităților. După accesarea avansului și efectuarea primelor achiziții pe proiect dar și după efectuarea plății salariilor se vor depune cereri de plată urmând ca primirea avansului să aibă rolul de a asigura cash-flow-ul cheltuielilor eligibile de funcționare și animare; **Proiectele de cooperare depuse și accesate de GAL** vor fi finanțate de către AFIR, cash-flow fiind asigurat dintr-un credit bancar; Costurile de finanțare ocazionate de credit vor fi suportate din disponibilul de bani format din cotizațiile strânse la GAL; **Proiectele ce au ca beneficiar GAL-ul** vor fi finanțate în întregime din proiectul european, cash flow fiind asigurat de accesarea unui credit bancar. Costurile de finanțare ocazionate de credit vor fi suportate din banii de cotizații; **Cheltuielile neeligibile** vor fi asigurate din cotizațiile plătite de membrii GAL anual; Stabilirea acestor cotizații se va face în cadrul AGA pe baza rapoartelor elaborate de Managerul GAL împreună cu echipa de experți angajați. Anual managerul GAL va elabora o estimare a chetuielilor neeligibile previzionate pentru anul în curs. Aceste cheltuieli vor fi asigurate și din alte surse de finanțare precum: 2% de la persoane fizice și juridice, donații, sponsorizări. Aceste surse de finanțare vor cădea în sarcina responsabilului financiar angajat al GAL.



**CAPITOLUL VIII: Descrierea procesului de implicare a comunităților locale în elaborarea strategiei**

În vederea elaborării Strategiei de Dezvoltare Locală, s-a impus derularea de activități de consultare publică ce au constat în **activități de animare** și **întâlniri cu partenerii** ce au fost realizate cu scopul de a implica comunitatea în elaborarea Strategiei de Dezvoltare Locală.

Procesul de realizare a Strategiei de Dezvoltare Locală a fost unul participativ, prin animarea și consultarea actorilor reprezentativi din teritoriul **Grupului de Acțiune Locală VALEA CLĂNIȚEI**. În paralel cu activitățile de animare și consultare au fost derulate operațiuni de informare și consultanță în ceea ce privește Ghidul solicitantului pentru participarea la Selecția Strategiilor de dezvoltare locală.

Implicarea comunității în elaborarea strategiei s-a realizat în două etape:

Activitate	Descriere
<b>Activitățile de animare la nivelul fiecărui UAT din teritoriul GAL</b>	<p>Aceste sesiuni de animare au presupus mai întâi convocarea actorilor reprezentativi din cuprinsul Unităților Administrativ Teritoriale prin intermediul primăriilor și prin afișarea de anunțuri în locurile principale de acces.</p> <p>S-a considerat că, cel mai oportun mod de convocare este prin intermediul Liderilor locali respective prin intermediul edililor fiecărei localități, persoane ce cunosc cel mai bine potențialul teritoriului.</p> <p>Întâlnirile derulate în fiecare Unitate Administrativ Teritorială au avut o durată medie de 3 ore, timp în care, sesiunea de consultare a început cu prezentarea echipei de experți, prezentarea Ghidului Solicitantului pentru Participarea la Selecția Strategiilor de Dezvoltare Locală, prezentarea obiectivelor și priorităților de dezvoltare rurală și a domeniilor de intervenție. Sesiunea a continuat cu partea interactivă a întâlnirii ce a presupus completarea unui chestionar de către participanți.</p> <p>În cadrul acestui chestionar dar și în cadrul discuțiilor libere, participanții și-au putut exprima părerea cu privire la problemele din comunitățile lor și soluțiile ce se impun pentru acestea.</p> <p>Următoarea activitate din cadrul sesiunii de informare a fost una tot de tip interactiv în care participanții și-au expus ideile de proiecte necesare a fi implementate la nivelul întregului teritoriu GAL. În aceasta etapă participanții au adresat întrebări cu privire la eligibilitatea cheltuielilor ce se doresc a fi efectuate pentru proiectele propuse și tipul de măsuri ce pot fi accesate în cadrul prezentei SDL. Întâlnirile s-au încheiat cu notarea concluziilor și a ideilor de proiecte de către echipa de experți. Au fost realizate, în acest sens, rapoarte ale întâlnirilor împreună cu listele de prezentă ale participanților.</p>
<b>Întâlniri ale partenerilor la nivelul UAT-urilor</b>	<p>Aceste întâlniri au fost convocate telefonic de către Președintele Grupului de Acțiune Locală. Întâlnirile s-au desfășurat în etape diferite ale elaborării Strategiei de Dezvoltare Locală. În cadrul acestor întâlniri s-au efectuat sesiuni de elaborare a viitoarelor analize SWOT a teritoriului Grupului de Acțiune Locală. Astfel liderii locali împreună cu partenerii au evidențiat punctele tari, punctele slabe, oportunitățile și amenințările din teritoriul teritoriului Grupului de Acțiune Locală. Aceștia și-au exprimat părerea cu privire la proiectele ce sunt necesare în comunitățile lor. Ultima întâlnire a partenerilor</p>

din teritoriului Grupul de Acțiune Locală a avut ca obiect prezentarea formei intermediare a Strategie de Dezvoltare Locală, înregistrându-se propunerile cu privire la aceasta. Experții ce au contribuit la scrierea Strategiei de dezvoltare locală au notat toate concluziile acestor întâlniri întocmind în acest sens și lista de prezență aferentă.

Sesiunile de animare de la nivelul fiecărei unități administrativ teritoriale partenere, dar și întâlnirile partenerilor au fost realizate în următoarele localități:

Nr. crt.	Tipul întâlnirii	Data întâlnirii
1.	Convocare întâlnire parteneri nr.1	19/02/2016, ora 10:00
2.	Convocare întâlnire parteneri nr. 2	25/03/2016, ora 10:00
3.	Convocare întâlnire parteneri nr.3	01/04/2016, ora 10:00
4.	Întâlnire animare Comuna Blejești	23/02/2016, ora 10:00
5.	Întâlnire animare Comuna Gălățeni	24/02/2016, ora 12:00
6.	Întâlnire animare Comuna Moșteni	29/02/2016, ora 11:00
7.	Întâlnire animare Comuna Olteni	25/02/2016, ora 11:00
8.	Întâlnire animare Comuna Botoroaga	01/03/2016, ora 10:00
9.	Întâlnire animare Comuna Băbăița	04/03/2016, ora 10:00
10.	Întâlnire animare Comuna Bujoreni	09/03/2016, ora 11:00
11.	Întâlnire animare Comuna Vârtoape	16/03/2016, ora 10:00
12.	Întâlnire animare Comuna Sfințești	17/03/2016, ora 10:00
13.	Întâlnire animare Comuna Săceni	21/03/2016, ora 12:00
14.	Întâlnire animare Comuna Blejești	18/03/2016, ora 10:00

În etapa de animare și elaborare a Strategiei de Dezvoltare Locală s-a asigurat **promovarea egalității dintre bărbați și femei și a integrării de gen**, și s-a avut în vedere prevenirea oricărei discriminări pe criterii de sex, origine rasială sau etnică, religie sau convingeri, handicap, vârstă sau orientare sexuală.

În vederea aplicării principiului egalității dintre bărbați și femei și a integrării de gen, s-a permis accesul la activitățile de animare și la întâlnirile partenerilor, a tuturor persoanelor ce și-au arătat interesul de a participa, în acest sens afișându-se anunțuri în locurile principale de acces în cadrul primăriilor localităților.

Totodată s-a avut în vedere prevenirea oricărei discriminări pe criterii de sex, origine rasială sau etnică, religie sau convingeri, handicap, vârstă sau orientare sexual. Astfel încât sondarea opiniei cu privire la problemele teritoriului s-a realizat la nivelul întregului teritoriu, aleatoriu în rândul comunității, fiind încurajate toate categoriile să-și exprime părerea prin intermediul chestionarului pus la dispoziție.

## CAPITOLUL IX: Organizarea viitorului GAL - Descrierea mecanismelor de gestionare, monitorizare, evaluare și control a strategiei

**9.1. Funcțiile administrative pentru implementarea SDL:** Funcțiile administrative pentru implementarea SDL sunt repartizate experților conform Anexei 8 și includ în principal: *pregătirea și publicarea apelurilor de selecție, în conformitate cu SDL; animarea teritoriului; analiza, evaluarea și selecția proiectelor; monitorizarea și evaluarea implementării strategiei; verificarea conformității cererilor de plată pentru proiectele selectate (cu excepția situațiilor în care GAL este beneficiar); monitorizarea proiectelor contractate; întocmirea cererilor de plată, dosarelor de achiziții aferente costurilor de funcționare și animare; aspecte specifice domeniilor: financiar, contabilitate, resurse umane etc.*

**MANAGER GAL** este persoană angajată în conformitate cu fișa postului. Managerul GAL este persoana specializată în implementarea proiectelor cu finanțare europeană. Prin atribuțiile postului descrise în Anexa nr. 8 din prezenta Strategie de Dezvoltare Locală, Managerul GAL este persoana responsabilă de implementarea cu succes a SDL. El are în subordine experții pe monitorizare și evaluare, responsabilul financiar dar și echipele de experți externalizate. În ceea ce privește raporturile de subordonare Managerul GAL lucrează direct cu Președintele GAL căruia îi raportează stadiul implementării SDL.

**RESPONSABILUL FINANCIAR** lucrează sub directa coordonarea a Managerului GAL. Atribuțiile sale sunt descrise pe larg în Anexa nr 8 din prezenta strategie.

**RESPONSABILUL EVALUARE** va fi angajat pe perioada implementării și are, în principal, rolul de a efectua evaluarea conformității și eligibilității proiectelor depuse la GAL. Atribuțiile sale complete sunt descrise în Anexa nr 8 din prezenta strategie.

**RESPONSABILUL MONITORIZARE** va fi angajat pe perioada implementării și are, în principal rolul de a realiza monitorizarea implementării proiectelor depuse și finanțate în cadrul SDL. Atribuțiile sale complete sunt descrise în Anexa nr 8 din prezenta strategie.

**EXPERTII EXTERNALIZAȚI** vor fi cooptați, în funcție de necesități, având atribuții de ofițer 2 atât la monitorizare cât și la evaluare. Activitățile realizate de către experții externalizați vor fi exclusiv pe partea de evaluare și monitorizare îndeplinind cerința de verificare “patru ochi” pentru fiecare proiect și cerere de plată. De asemenea se va apela la expert externalizat în domeniul juridic/ alți experți externalizați, în funcție de necesități pentru implementarea SDL. Motivele externalizării sunt: *responsabilii angajați în GAL au și alte atribuții pe lângă cele de evaluare și monitorizare așa cum reiese din Anexa nr 8 din SDL. Pentru acest motiv au nevoie de ajutor suplimentar pentru realizarea tuturor atribuțiilor definite în fișa postului; Experții externalizați asigură principiile neutralității, al independenței, a specializării și cel privitor la “patru ochi”; Lucrul în echipă împreună cu experții angajați și experți externalizați duce la o mai eficientă verificare întrucât sunt echipe diferite ce lucrează alternativ și separat pe aceleași spețe.*

Organigrama echipei de implementare a strategiei de dezvoltare locală este redată mai jos:

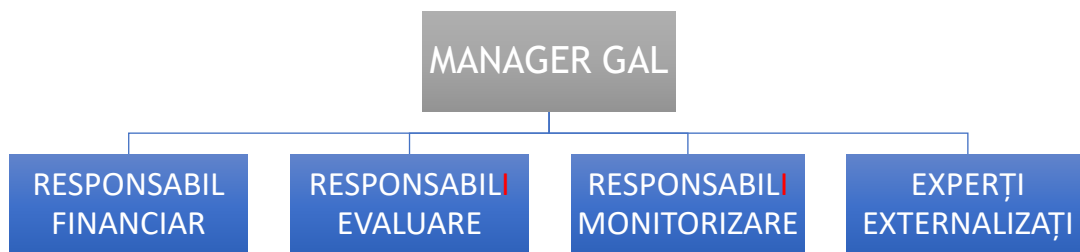

**9.2. Mecanisme de gestionare, monitorizare, evaluare și control a Strategiei de Dezvoltare Locală:** În conformitate cu art 75 din Regulamentul Consiliului (CE) nr.1698/2005, *Grupul de Acțiune Locală VALEA CLĂNIȚEI* va fi direct responsabil de implementarea Strategiei într-o manieră eficientă, efectivă și corectă. În acest sens se propune realizarea unei scheme de gestionare, monitorizare, evaluare și control, capabilă să contracareze și să elimine eventualele probleme intervenite pe perioada de implementare a strategiei, ce va consta în: eliminarea riscurilor de implementare a proiectelor prin identificarea problemelor; derularea zilnică de activități de gestionare a proiectelor; monitorizarea prin întocmirea de rapoarte cu privire la stadiul de implementare. Principalul responsabil pentru implementarea cu succes a Strategiei de Dezvoltare Locală este Managerul de GAL împreună cu echipa sa de experți angajați, cu Contracte Individuale de Muncă, de minim 4 ore/zi, cu respectarea Codului Muncii, precum și a legislației cu incidență în reglementarea conflictului de interese și experți externalizați, în funcție de necesități. Pe parcursul implementării SDL, pot fi angajate, simultan pe un post, două persoane, cu o normă de minim 4 ore/zi, fiecare. Mecanismul de gestionare, monitorizare, evaluare și control al SDL va fi reprezentat printr-un Plan oficial întocmit de Echipa de implementare și aprobat de Consiliul Director. Acest Plan de gestionare, monitorizare, evaluare și control al SDL va fi întocmit conform următoarelor activități:

**Gestionarea implementării Strategiei de dezvoltare locală:** Pentru gestionarea implementării Strategiei de Dezvoltare Locală Managerul GAL are la dispoziție echipa de angajați cu care va organiza săptămânal ședințe organizatorice în care se vor discuta problemele curente ale implementării SDL. În cadrul acestor ședințe se vor identifica provocările apărute și soluțiile aferente acestor provocări. În ipoteza în care Managerul GAL, împreună cu echipa, nu reușește să identifice soluțiile necesare, va apela la sprijinul Președintelui de GAL care convocând Adunarea Generală a Asociaților și Comitetul Director va identifica măsurile ce se impun.

**Monitorizarea implementării Strategiei de dezvoltare locală:** Monitorizarea reprezintă mecanismul prin care se urmărește gestionarea financiară a implementării strategiei de dezvoltare locală, prin structurarea datelor cu privire la activitățile desfășurate. În cadrul etapei de monitorizare se va avea în vedere colectarea informațiilor cu privire la activitățile strategiei, modul în care resursele alocate și-au atins ținta, acțiunile întreprinse în vederea atingerii obiectivelor propuse cât și rezultatele obținute la nivelul fiecărei măsuri. Prin monitorizare se vor urmări și se vor înregistra informațiile în scopul asigurării controlului de calitate al implementării strategiei. Activitatea de monitorizare va fi realizată la nivelul departamentului de monitorizare de către personal specializat, selectat ca număr în funcție de numărul proiectelor ce vor fi implementate. Monitorizarea implementării Strategiei de dezvoltare locală se va concretiza efectiv în parcurgerea pașilor următori:

- urmărirea continuă a stadiului de realizare a obiectivelor specifice ale strategiei;
- sintetizarea rezultatelor obținute ca urmare a implementării măsurilor;
- întocmirea de propuneri menite a îmbunătăți impactul strategiei.

Mai exact, monitorizarea contribuie la îmbunătățirea procesului de implementare a măsurilor strategiei de dezvoltare locală prin urmărirea obiectivelor propuse, identificarea eventualelor

abateri și corectarea acestora. Monitorizarea este mecanismul eficient de identificare și anticipare a eventualelor probleme ce pot interveni. Astfel, monitorizarea va asigura implementarea efectivă și la timp a proiectelor, gestionarea eficace a resurselor proiectului și evaluarea rezultatelor acestuia. Monitorizarea Strategiei de Dezvoltare Locală se va face pe baza rapoartelor angajaților și a experților externalizații. Rapoartele vor fi completate de Rapoartele de selecție finale aferente fiecărui apel, dar și de Rapoartele de progres ce vor fi depuse trimestrial la OJFIR. După finalizarea contractării proiectelor din cadrul GAL monitorizarea implementării va continua prin intermediul responsabilului monitorizare ce va primi periodic raportări din partea Managerilor fiecărui proiect dar și din partea consultanților acestor proiecte și a beneficiarilor. Aceste raportări vor fi centralizate și discutate în cadrul ședințelor săptămânale ale echipei de experți.

**Evaluarea Strategiei de dezvoltare locală:** Evaluarea SDL precum și a stadiului implementării acestea se va face în cadrul ședințelor organizatorice la nivelul GAL pe baza rapoartelor menționate. Evaluarea se va face pe baza indicatorilor trecuți în prezenta Strategie de Dezvoltare Locală. Aceste ședințe vor concluziona dacă realizarea indicatorilor înregistrează întârzieri și care sunt măsurile necesare realizării acestora. Evaluarea va permite aprecierea activităților și a rezultatelor implementării Strategiei, ca urmare a informațiilor obținute pe parcursul monitorizării. Se va avea în vedere realizarea unei analize a modului de implementare a strategiei, mai exact a eficienței măsurilor și a gradului de atingere a obiectivelor stabilite.

**Controlul Strategiei de dezvoltare locală:** Activitatea de control a implementării SDL revine exclusiv Managerului GAL care, împreună cu echipa sa va realiza vizite în teritoriu de unde va culege informații cu privire la respectarea SDL și a condițiilor impuse. Controlul implementării SDL-ului se va realiza și prin intermediul rapoartelor depuse la GAL de factorii responsabili cu implementarea proiectelor. Controlul se va concretiza în acțiuni de verificare a respectării planificării legate de implementarea strategiei de dezvoltare. Se vor realiza vizite în teren în vederea verificării aspectelor de bază legate de proiect, și anume: demararea activităților de implementare a proiectelor de către beneficiarii investițiilor; încadrarea în termenele prevăzute prin contractul de finanțare; respectarea graficului de implementare al proiectului; existența resurselor umane, financiare necesare implementării proiectelor.

**Mecanismul de monitorizare pentru proiectele selectate de GAL:** După finalizarea și afișarea Raportului de selecție final Managerul GAL și responsabilul monitorizare vor urmări îndeaproape parcursul fiecărui proiect selectat în GAL. Acest parcurs va începe de la momentul trimiterii proiectului la OJFIR și va continua cu solicitările de clarificări, depunerea acestora, semnarea Contractelor de finanțare, urmărirea stadiului procedurilor de achiziții, avizarea acestora, derularea și implementarea proiectelor, verificarea dosarelor de plăți și a rapoartelor de progres, verificarea recepțiilor dar și monitorizarea proiectelor până la controlul ex pos. Managerul GAL va solicita ca fiecare raport de progres să fie depus și la GAL.

Managerul de GAL va elabora și va supune spre aprobare Planul de Gestionare, Monitorizare, Evaluare și Control. Acest plan va descrie modalitatea concrete prin care se va realiza evaluarea SDL-ului.

### **9.3. Sarcinile ce vor fi îndeplinite de GAL, în conformitate cu art. 34 din Regulamentul (UE) nr. 1303/2013, sunt:**

1. Consolidarea capacității liderilor locali relevanți de a dezvolta și implementa operațiunile, inclusiv promovarea capacităților lor de management al proiectelor;
2. Conceperea unei proceduri de selecție nediscriminatorii și transparente și a unor criterii obiective în ceea ce privește selectarea operațiunilor, care să evite conflictele de interese, care garantează că cel puțin 51% din voturile privind deciziile de selecție sunt exprimate de parteneri care nu au statut

- de autorități publice și permite selecția prin procedură scrisă;
3. Asigurarea, cu ocazia selecționării operațiunilor, a coerenței cu strategia de dezvoltare locală plasată sub responsabilitatea comunității, prin acordarea de prioritate operațiunilor în funcție de contribuția adusă la atingerea obiectivelor și țințelor strategiei;
  4. Pregătirea și publicarea de cereri de propuneri sau a unei proceduri permanente de depunere de proiecte, inclusiv definirea criteriilor de selecție;
  5. Primirea și evaluarea cererilor de finanțare;
  6. Primirea și verificarea conformității cererilor de plată depuse;
  7. Selectarea operațiunilor, stabilirea cuantumului contribuției și prezentarea propunerilor către organismul responsabil pentru verificarea finală a eligibilității înainte de aprobare;
  8. Monitorizarea implementării strategiei de dezvoltare locală plasate sub responsabilitatea comunității și a operațiunilor sprijinite și efectuarea de activități specifice de evaluare în legătură cu strategia de dezvoltare locală;
  9. Realizarea activității de animare a teritoriului.
  10. Realizarea Procedurii de selecție a proiectelor ce se vor depune în cadrul Strategiei de dezvoltare locală.
  11. Verificarea conformității și eligibilității proiectelor depuse.
  12. Verificarea cererilor de plată și depunerea acestora la OJFIR.
  13. Realizarea monitorizării implementării proiectelor din cadrul strategiei.
- 9.4. Organizarea viitorului GAL:** Structura de Conducere a Asociației Grupului de Acțiune Locală a fost întocmită și aprobată în conformitate cu Statutul Asociației și cu OG 26/2000 după cum este redată mai jos:

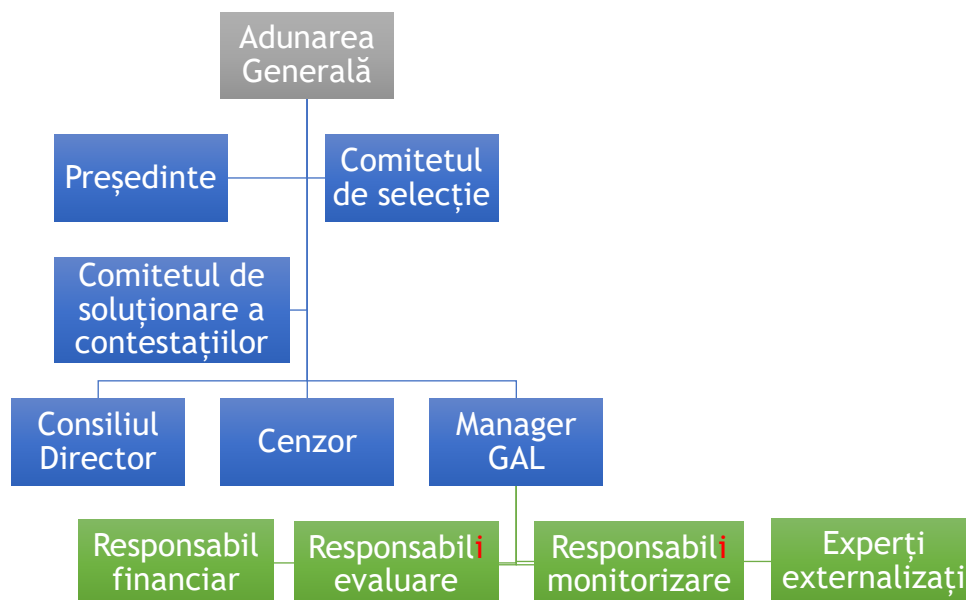

- **ADUNAREA GENERALĂ A ASOCIAȚIILOR** are în componență membri ai asociației. Aceasta este un organ deliberativ, ce adoptă decizii cu votul majorității membrilor 50% +1. Adunarea generală alege președintele, Comitetul director, Cenzorul și Comitetul de selecție.
- **PREȘEDINTELE** asigură conducerea Asociației. Acesta are în coordonare Consiliul director, Cenzorul și Managerul GAL. Președintele este responsabilul legal al Grupului de Acțiune Locală în relația cu finanțatorul și organismele intermediare CRFIR, OJFIR, CDRJ. El este ajutat și consiliat în toată activitatea sa de către Manager GAL împreună cu echipa acestuia de experți. În cazul în care președintele lipsește, atribuțiile acestuia sunt preluate de către vice-președinte.
- **CONSILIUL DIRECTOR** este, alături de Președintele GAL, organul de conducere executivă al asociației. Comitetul director este format din Președinte, Vicepreședinte, 2 Membrii și Secretar. Comitetul director va avea principală atribuție de angajare a personalului contractual ce va implementa Strategia de Dezvoltare Locală
- **COMITETUL DE SELECTIE** este numit de către Adunarea Generală a Asociațiilor și Consiliul Director la propunerea Managerului GAL în conformitate cu prevederile Strategiei de Dezvoltare Locală și Art. 34 din Reg UE nr. 1303/2013. Comitetul de selecție își va desfășura activitatea cu sprijinul logistic al Managerului GAL cu respectarea întocmai a Strategiei de Dezvoltare Locală, a Procedurilor de selecție și a fișelor măsurilor din SDL. Comitetul de selecție este organ deliberativ având în componență un număr impar de membrii, respectiv de minim 7 membrii.
- **COMISIA DE SOLUȚIONARE A CONTESTAȚIILOR** este numită de către Adunarea Generală a Asociațiilor și Consiliul Director în conformitate cu prevederile Strategiei de Dezvoltare Locală și Art. 34 din Reg UE nr. 1303/2013. Comisia de Soluționare a Contestațiilor își va desfășura activitatea cu sprijinul logistic al Managerului GAL cu respectarea întocmai a Strategiei de Dezvoltare Locală, a Procedurilor de selecție și a fișelor măsurilor din SDL. Comisia de Soluționare a Contestațiilor este organ deliberativ având în componență un număr impar de membrii, respectiv de minim 7 membrii și diferit față de membrii Comitetului de Selecție.
- **CENZORUL** este numit de Adunarea Generală și îndeplinește atribuțiile financiare în fața Adunării Generale a Asociațiilor. Cenzorul prezintă Adunării Generale rapoartele anuale cu privire la situația financiară a asociației.

Managerul de GAL va elabora și va supune spre aprobare Planul de Gestionare, Monitorizare, Evaluare și Control. Acest plan va descrie modalitatea concretă prin care se va realiza evaluarea SDL-ului.

## CAPITOLUL X: Planul de finanțare al Strategiei

Suma publică totală alocată pentru Strategia de Dezvoltare Locală a **Grupului de Acțiune Locală VALEA CLĂNIȚEI** este de **2.403.185,76 euro (FEADR)**.

Bonusare: Conform F4.1-Raportul privind rezultatul evaluării implementării SDL - bonusarea suplimentară a GAL-urilor, cu nr. 221327/05.07.2021 emis de către DGDR AM PNDR și a notificării nr. 221441/12.07.2021 emisă de către DGDR AM PNDR, Asociația GRUP DE ACȚIUNE LOCALĂ VALEA CLĂNIȚEI beneficiază de o suplimentare a alocării financiare a SDL în valoare de 145.947,00 euro.

Conform Notificării DGDR AM PNDR nr. 201352/17.06.2022 în urma aprobării Raportului privind distribuirea fondurilor aferente perioadei de tranziție (FEADR și EURI), nr. 201178/08.06.2022, Asociația "Grupul de Acțiune Locală Valea Clăniței" beneficiază de suplimentarea alocării financiare a SDL cu următoarele valori: 307.943,59 euro valoare FEADR și 89.823,53 euro valoare EURI.

- Valoare totală SDL FEADR (sM19.2+sM19.4): 2.403,185,76 euro;
- Valoare fonduri EURI: 89.823,53 euro.
- Cheltuielile de funcționare și animare (sM19.4) pentru perioada de tranziție nu depășesc 20% din fondurile alocate perioadei de tranziție (FEADR și EURI), respectiv 498.601,86 euro.

Planul de finanțare al Strategiei de Dezvoltare Locală este constituit din Componenta A și Componenta B, iar modul de calcul este redat mai jos:

■ **Componenta A** - Valoarea aferentă teritoriului și populației acoperite de parteneriat, respectiv **19,84 Euro/locuitor și 985,37 Euro/km<sup>2</sup>**.

Populația teritoriului **VALEA CLĂNIȚEI** este de **31.709 locuitori**. Valoarea aferentă populației acoperite de parteneriat, este de **629.107 euro** (19,84 Euro x 31.709 = 629.107 Euro);

Suprafața teritoriului **VALEA CLĂNIȚEI** este de **650,15 km<sup>2</sup>**, valoarea aferentă teritoriului fiind de **640.638 euro** (985,37 Euro x 650,15 = 640.638 Euro);

Astfel, **valoarea totală a componentei A** este de **1.269.745 Euro** ( 629.107 + 640.638 = 1.269.745 Euro).

Pentru implementarea măsurilor din SDL, fondurile aferente perioadei de tranziție (FEADR și EURI), au fost distribuite către următoarele priorități:

- P2: Creșterea viabilității fermelor și a competitivității tuturor tipurilor de agricultură în toate regiunile și promovarea tehnologiilor agricole inovatoare și a gestionării durabile a pădurilor  
FONDURI TRANZIȚIE FEADR: M 2.1/2A - „Performanțe economice îmbunătățite pentru fermele din teritoriu”, va avea o alocare suplimentară de 30.000,00 euro

- P6: Promovarea incluziunii sociale, a reducerii sărăciei și a dezvoltării economice în zonele rurale

FONDURI TRANZIȚIE FEADR:

M 3.2/6B - „Servicii sociale îmbunătățite în teritoriul Grupul de Acțiune Locală VALEA CLĂNIȚEI”, va avea o alocare suplimentară de 3.717,07 euro

M 3.4/6B - „Modernizarea satelor din cadrul teritoriului”, va avea o alocare suplimentară de 194.673,09 euro

FONDURI EURI: M 3.1/6A - „Dezvoltarea activităților non-agricole în teritoriul GAL”, va avea o alocare suplimentară de 89.823,53 euro

În urma analizei diagnostic, a analizei SWOT și a indicatorilor de rezultat stabiliți, s-au definit prioritățile direct conectate cu necesitățile identificate pe întregul teritoriu al **Grupului de Acțiune Locală VALEA CLĂNIȚEI**, redată în cele ce urmează, cumulată componenta A+B+BONUSARE:

**P1: Încurajarea transferului de cunoștințe și a inovării în agricultură, silvicultură și zonele rurale** - Contribuția publică nerambursabilă: **16.941,02 euro**.

**M1 „Formare profesională, informare și difuzare de cunoștințe”**

**P2: Creșterea viabilității fermelor și a competitivității tuturor tipurilor de agricultură în toate**



regiunile și promovarea tehnologiilor agricole inovatoare și a gestionării durabile a pădurilor - Contribuția publică nerambursabilă FEADR: **270.000 euro.**

M2.1. „Performanțe economice îmbunătățite pentru fermele din teritoriu”

M2.2. „Acces facil în domeniul agricol al unor fermieri calificați și reînnoirea generațiilor”

P6: Promovarea incluziunii sociale, a reducerii sărăciei și a dezvoltării economice în zonele rurale - Contribuția publică nerambursabilă FEADR: **1.617.642,88 euro.**

Contribuția publică nerambursabilă EURI: 89.823,53 Euro.

M3.1. „Dezvoltarea activităților non-agricole în teritoriul GAL”

M3.2. „Servicii sociale îmbunătățite în teritoriul Grupului de Acțiune Locală VALEA CLĂNIȚEI”

M3.3. „Integrarea minorităților locale”

M3.4. „Modernizarea satelor din cadrul teritoriului”

În ceea ce privește **costurile de funcționare și de animare**, pentru acestea se va aloca un procent de **20%** din costurile publice totale, reprezentând **419.048,43 de Euro.**

Conform distribuirii fondurilor aferente perioadei de tranziție, se alocă un procent de 20% pentru cheltuieli de funcționare și animare, respectiv suma de 79.553,43 Euro. Totalul cheltuielilor de funcționare și animare pentru SM19.4 este de 498.601,86 Euro.

## CAPITOLUL XI: Procedura de evaluare și selecție a proiectelor depuse în cadrul SDL

Componența Comitetului de Selecție a fost stabilită de Adunarea Generală a Asociației și de către Consiliul Director în conformitate cu prevederile SDL și Art.34 din Reg UE nr. 1303/2013.

Parteneri publici 42,86 %		
Partener	Funcția în CS	Tip/Observații
Comuna Olteni	Membru	Autoritate publică
Comuna <del>Moșteni</del> <u>Gălățeni</u>	Membru supleant	Autoritate publică
Comuna Botoroaga	Membru	Autoritate publică
Comuna Băbăița	Membru supleant	Autoritate publică
Comuna Frăsinet	Membru	Autoritate publică
Comuna Vîrtoape	Membru supleant	Autoritate publică
Parteneri privați 42,86 %		
Partener	Funcția în CS	Tip/Observații
<u>JIPA GEORGE-MĂDĂLIN ÎNTREPRINDERE INDIVIDUALĂ S.C. AGRO DAV BADEA S.R.L.</u>	Membru	entitate privată- <u>S.R.L.I.I</u> (cultivarea cerealelor)
S.C. <u>DIAGRO INVEST SUD SILVADOR S.R.L.</u>	Membru supleant	entitate privată-S.R.L. (cultivarea cerealelor)
<u>VASILE ANTOANETA PERSOANĂ FIZICĂ AUTORIZATĂ S.C. CATALINA COM S.R.L.</u>	Membru	entitate privată- <u>S.R.L.P.F.A</u> ( <del> comerț</del> Creșterea altor animale)
<u>SC UTIL D&amp;Y CON SRL COȘMELEAȚĂ ÎNTREPRINDERE INDIVIDUALĂ</u>	Membru supleant	entitate privată- <u>L.F.S.R.L.</u> ( <del> comerț</del> Lucrări de pregătire a terenului)
S.C. AMG CONSULT ACTIV S.R.L.	Membru	entitate privată-S.R.L. (Activități de consultanță pentru afaceri și management construcții)
<u>S.C. INVESTROM PRODEXIM NICULESCU CĂTĂLIN VALENTIN ÎNTREPRINDERE INDIVIDUALĂ S.R.L.</u>	Membru supleant	entitate privată- <u>I.I.S.R.L.</u> (creșterea bovinelor de lapte Cultivarea cerealelor)
Societate civilă 14,28 %		
Partener	Funcția în CS	Tip/Observații
Asociația de Dezvoltare Durabilă Botoroaga	Membru	ONG
<u>Asociația Club Sportiv AJAX BOTOROAGA Asociația „Tineretul Crevenicu”</u>	Membru supleant	ONG

Selecția proiectelor se va realiza prin aplicarea regulii „dublului cvorum”, respectiv pentru validarea voturilor, va fi necesar ca în momentul selecției să fie prezenți cel puțin 50% din parteneri, din care peste 50% să fie din mediul privat și societate civilă.

Comitetul de selecție a proiectelor are următoarele principale **obligații**: păstrează confidențialitate datelor și informațiilor la care au acces; respectă principiul imparțialității în adoptarea deciziilor; promovează efectiv și eficient programele de finanțare existente; primește de la experții și responsabilii cu evaluarea rapoartele aferente fiecărui proiect depus în cadrul Grupului de Acțiune Locală; verifică personal proiectele depuse, împreună cu rapoartele specialiștilor în evaluare; solicit

clarificări în conformitate cu solicitările experților dar și conform constatările proprii; efectuează evaluarea proiectelor depuse și verifică conformitatea cu Strategia de Dezvoltare Locală; verifică punctajul fiecărui proiect în conformitate cu fișă măsurii, Ghidul solicitantului și Strategia de Dezvoltare Locală; analizează raportul de selecție și ia decizia cu privire la proiectele ce vor fi finanțate în cadrul strategiei de dezvoltare locală; întocmește rapoarte cu privire la stadiul de implementare al strategiei de dezvoltare locală ce sunt înaintate Adunării Generale a Asociațiilor.

### Componența Comisiei de Soluționare a Contestațiilor

Parteneri publici 33%		
Partener	Funcția în CS	Tip/Observații
Comuna Vârtoape	Membru	Autoritate publică
Comuna <a href="#">Băbăița Crevenicu</a>	Membru supleant	Autoritate publică
Parteneri privați 67%		
Partener	Funcția în CS	Tip/Observații
S.C. INVESTROM PRODEXIM S.R.L.	Membru	Entitate privată - <a href="#">I.S.R.L.</a> (Creșterea bovinelor de lapte)
<a href="#">SAEED GHEORGHE MARIA MIHAELA PERSOANĂ FIZICĂ AUTORIZATĂ Petcu Carmen Liliana Persoană Fizică Autorizată</a>	Membru supleant	Entitate privată - <a href="#">S.R.L.P.F.A.</a> (Cultivarea cerealelor)
<a href="#">CRIS AGROPROD IMPEX SRL S.C. HOLLEMAN GHIMIȘ AGRO S.R.L.</a>	Membru	Entitate privată - <a href="#">S.R.L.ONG</a> (Cultivarea cerealelor)
<a href="#">MOBILIER LA KATA &amp; ALEX SRLGHIMIȘ OCTAVIAN-DANIEL Întreprindere Individuală</a>	Membru supleant	<del>ONG</del> Entitate privată - <a href="#">S.R.L.</a> (Fabricarea de mobilă)
Persoane fizice relevante (maximum 5%)		
Partener	Funcția în CS	Tip/Observații
-	-	-

Comisia de soluționare a contestațiilor are următoarele **obligații**: păstrează confidențialitate datelor și informațiilor; respectă principiul imparțialității în adoptarea deciziilor; menținerea obiectivismului în adoptarea deciziilor; sintetizarea deciziilor adoptate în procese verbale/rapoarte; soluționează contestațiile la Raportul intermediar de selecție; solicită clarificări cu privire la aspectele contestate.

**Primirea și evaluarea proiectelor:** Ulterior realizării activităților de animare la nivelul teritoriului se va proceda la lansarea apelurilor de selecție. Publicitatea aferentă apelurilor de selecție se va realiza prin afișarea la Primărie, sediile CRFIR, OJFIR, CDRJ precum și prin publicarea pe site-ul GAL. Afișarea va conține programul de funcționare și locul unde se vor depune proiectele. Primirea proiectelor se va realiza de către responsabilul cu evaluarea sau de către Manager GAL. Evaluarea conformității și

eligibilității se va realiza de către angajații GAL împreună cu experții externalizați.

**Procedura de evaluare și selecție:** În primă fază, se vor verifica criteriile de conformitate stabilite în cadrul apelului de proiecte și documentele solicitate. Rezultatul în urma acestei activități este *Fișa de conformitate a proiectului sau Solicitare de informații suplimentare*. Ulterior verificării conformității, personalul tehnic din cadrul Gal-ului va efectua vizita pe teren. Rezultatul, în urma acestei activități, este *Fișa de verificare a conformității la vizita pe teren sau Solicitare de informații suplimentare*. Se va emite aviz favorabil sau nefavorabil pentru fiecare solicitare de finanțare, iar cele care primesc aviz favorabil sunt evaluate de către Comitetul de Selecție Gal. După finalizarea evaluării, Comitetul de selecție va elibera un document pentru fiecare măsură care va cuprinde punctajele proiectelor depuse.

. **Selecția proiectelor și Rapoartele de selecție:** Punctajele vor fi stabilite conform criteriilor de selecție. În urma evaluării proiectelor de către Comitetul de selecție al Gal, Managerul GAL împreună cu expertul va emite notificarea privind selecția/respingerea proiectului. În această etapă se va emite Raportul de selecție intermediar. În cazul în care se vor primii contestații pentru proiectele respinse, se va parcurge etapele de convocare a Comisiei de Soluționare a Contestațiilor și se vor analiza motivele constatate. Rezultatul în urma întrunirii acestei comisii va fi raportul de evaluare a contestațiilor, Raportul de Selecție Final și Notificările de transmitere a răspunsurilor la contestații. Lista proiectelor aprobate și raportul de selecție final se transmite către AFIR.

## CAPITOLUL XII: Descrierea mecanismelor de evitare a posibilelor conflicte de interes conform legislației naționale

Conflictul de interes este semnalat, așa cum se menționează la **art. 70 din Legea nr. 161/2003**, atunci când membrul fondator sau un angajat al Grupului de Acțiune Locală are un interes personal care influențează îndeplinirea atribuțiilor sale cu obiectivitate. În vederea respectării principiilor ce stau la baza prevenirii conflictului de interes (*supremația interesului public, integritatea, imparțialitatea, transparența decizională*) prevăzute la **art. 71 din Legea nr. 161/2003** se aplică la nivelul **Grupului de Acțiune Locală VALEA CLĂNIȚEI** următoarele reguli:

- ✓ în conformitate cu **art. 10, alin. (1) din OUG nr. 66/2011**, atât persoanele fizice cât și cele juridice care participă în procesul de verificare sau evaluare a proiectelor depuse spre finanțare nu pot fi solicitanți și nu vor acorda servicii de consultanță unui solicitant. În caz de abateri de la regulă, solicitantul va fi exclus din procedura de selecție.
- ✓ în situația în care se depune un proiect spre selectare aparținând unuia din membrii Comitetului de Selecție, Comisiei de soluționare a contestațiilor, a unuia dintre angajații grupului de acțiune locală implicați în evaluarea proiectelor, sau afini ai acestora sau a unei entități juridice în care persoana în cauză are implicații/interese, respectiva persoană nu va participa la procesul de verificare și evaluare și nici nu va avea drept de vot. Totodată, aceasta nu va participa la întâlnirea comitetului respectiv pentru sesiunea de selecție/contestație în cauză.
- ✓ personalul din cadrul Grupului de Acțiune Locală nu acordă consultanță beneficiarilor proiectelor.
- ✓ natura oricărei legături între un membru al comitetului de selecție și un proiect sau oricare solicitant se va consemna într-un registru al intereselor membrilor Grupului de Acțiune Locală.
- ✓ personalul implicat în evaluarea și selecția proiectelor, membri ai Comitetului de Selecție, ai Comisiei de Soluționare a Contestațiilor sau angajații Grupului de Acțiune Locală implicați în procesul de evaluare, au obligația de a completa o Declarație privind evitarea conflictului de interes, cu respectarea prevederilor art. 10 și 11 din *Ordonanța de urgență nr. 66/2011 privind*

*prevenirea, constatarea și sancționarea neregulilor apărute în obținerea și utilizarea fondurilor europene și/sau a fondurilor publice naționale aferente acestora.*

- ✓ fiecare dintre persoanele menționate anterior, au obligația de a solicita imediat înlocuirea lor în momentul în care constată apariția unei situații de conflict de interese. În acest sens, în momentul angajării, fiecare persoană din cadrul Grupului de Acțiune Locală semnează o declarație de angajament, conform căreia se obligă să semnaleze orice situație de conflict de interese și să solicite înlocuirea sa imediat ce se constată situația de conflict de interese.
- ✓ în cazul în care regulile de evitare a conflictului de interese nu sunt respectate, proiectul devine neeligibil, iar în situația în care acest aspect este identificat ulterior obținerii finanțării și efectuării plății se va proceda la recuperarea sumelor în conformitate cu legislația în vigoare și contractul de finanțare.